## 1. Noi umblăm pă cum umblară

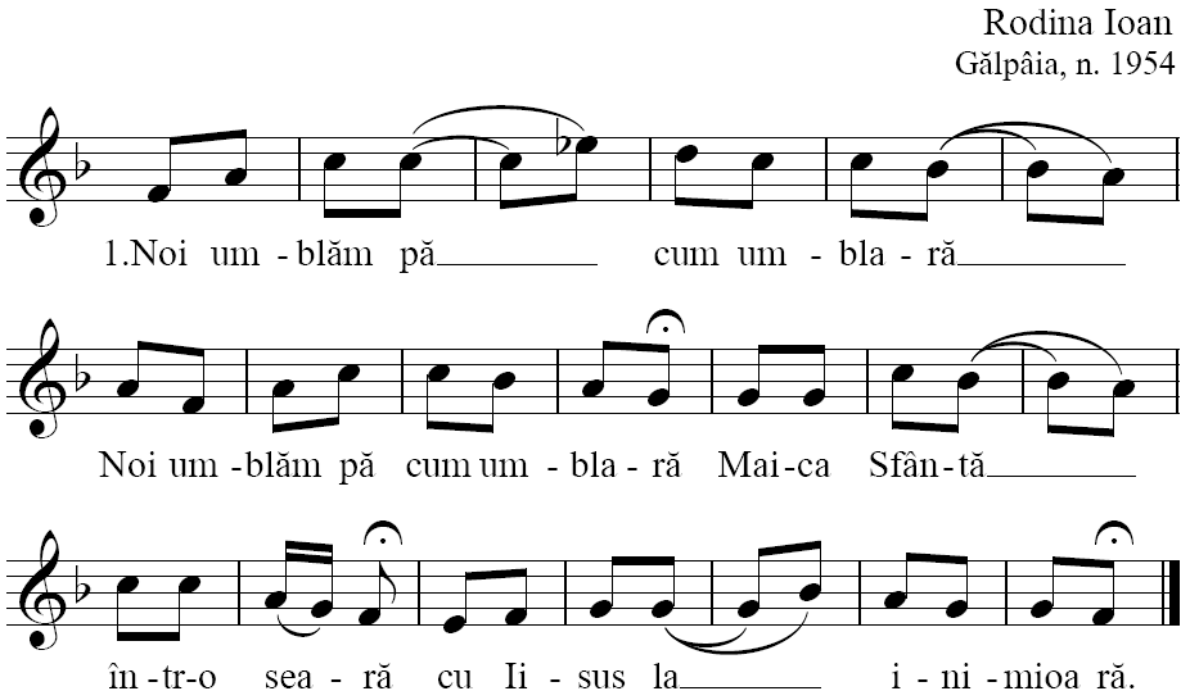


2. Suflă vântul şi-o pătrunde
S-ar scuti şi n-are unde;
Suflă vântul friguros
Maica Sfântă cade jos.

3. Ostenită de durere
Milă de la Tatăl cere
Să se-ndure să-i găsească
Locuinţă ca să nască.

4. Tatăl Sfânt s-a îndurat
Şi-o peştere i-au aflat.
'N peşteră pe pământ jos
S-a născut Domnu Hristos

5. În iesluţa boilor
Şi-n staulul oilor.
Iisus Cel Micuţ plânjea,
Maica Sfântă-L mângâia.

## 2. Ce vedere minunată

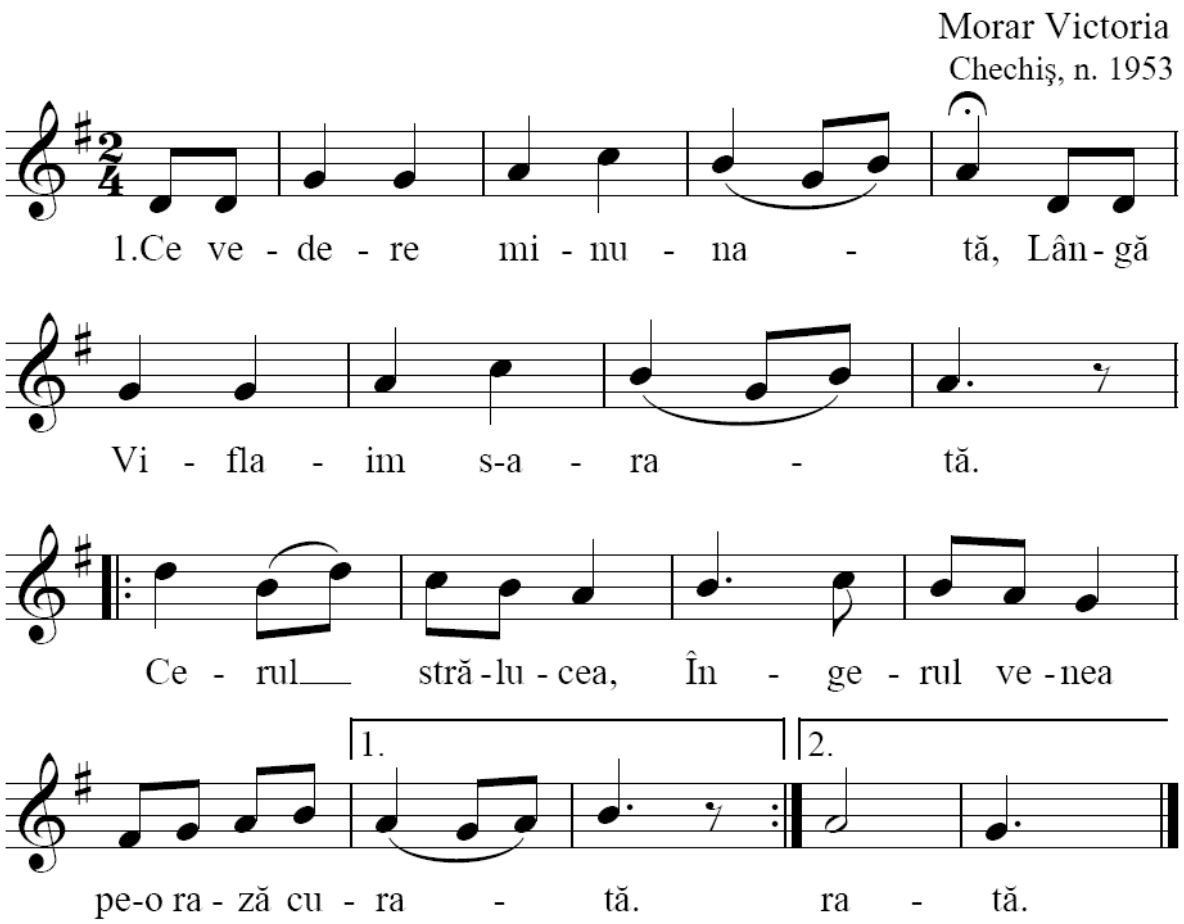


2. Păstorilor din câmpie
Le vesteşte-o bucurie:
Că-ntr-un mic lăcaş
Din acel oraş
S-a născut Mesia.

3. Păstorii cum auziră
Spre Lăcaşul Sfânt porniră
Unde L-au aflat
Pruncul minunat
Şi Îl preamăriră.

4. În coliba păstorească
Vrut-a Domnul să se nască
Fiul Său cel Sfânt
Nouă pe pământ
Să ne mântuiască.

5. E Iisus Păstorul mare
Turmă ca El nimeni n-are
Noi Îl lăudăm
Şi Lui ne-nchinăm
Cu credinţă mare.

## 3. Bucurie mare-n lume

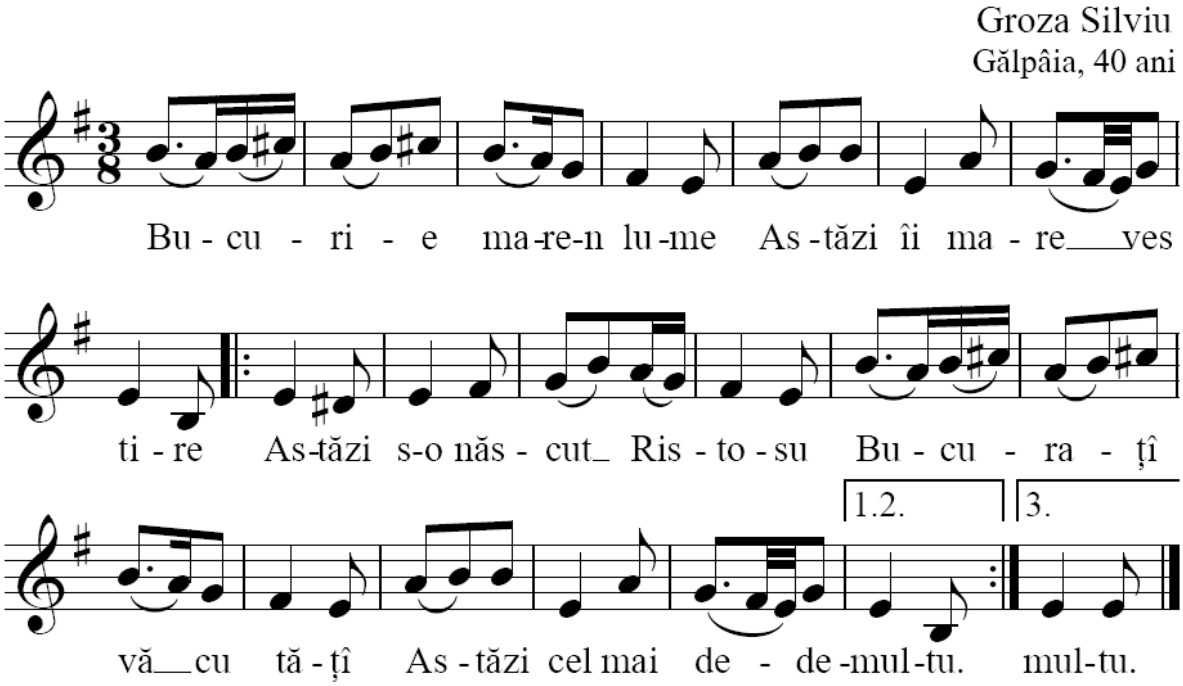


Proorocii vor prooroci
Oameni l-or mărturisi
Că ni-i s-a naşte Mesia./
Din sămânţa lui losiv
Şi din roada lui Avram
Mântuirea lui Adamu./
Culcă-te Crai injerescu
Fiu dulce Dumnezăiescu
Culcă-te pă fân uscatu.
În scutec înfăşuratu
Şi de boi înconjuratu
C-aşa Dumnez-o lăsatu.
Că cine L-a pomini
Cu mult dar L-a dărui
C-un colac de grâu frumosu.

Tăt pieliţa lui Ristosu
C-un colac de grâu curatu
C-aşa Dumnez-o lăsatu.
Tri crai ai pământului
Veneau 1a-nchinarea Lui
Aducându-I Lui daruri.
Aur, smirnă şi tămâie
Păcum şi la carte scrie
Că s-a născut Mesia.
Fecioraşi cinaş cântau
Că a născut Precista
‘n ieslea dobitoacelor, spre
Mântuirea tuturoru
Ori de-amu pânâ-n vecie
‘Ristoase, mărire Ţie!

## 4. Sara Crăciunului nost’

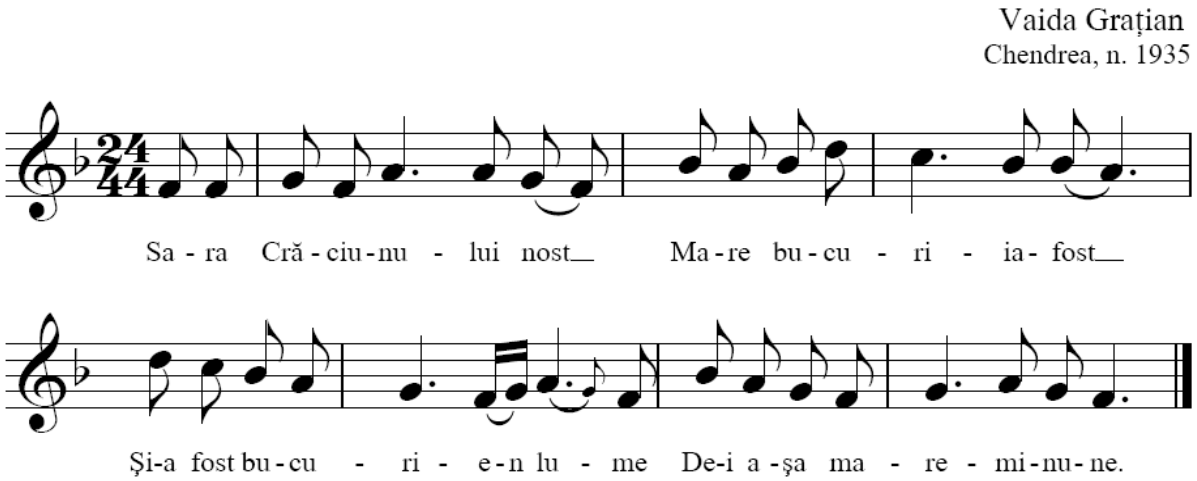


2. Iosif cu Sfânta Marie
Au mers în călătorie
Şi-ajungând într-un oraş
Au cerut puţin locaş.

3. Ca s-o lese să se culce
Noaptea-n stradă să n-o-apuce
Dar oamenii din cetate
I-au răspuns cu răutate.

4. Du-te, du-te şi ne lasă
Că n-ai loc la noi în casă.
Atunci Preasfânta Fecioară
Ieşi din oraş afară.

5. Năcăjită şi-ntristată
A intrat într-o poiată.
În poiată cum intra
Pat de fân îşi pregătea,

6. Pe Iisus Domnul năştea.
Copilul de frig plângea
Maica Sfântă-aşa-I grăia,
Maica Sfântă-aşa-I grăia:

7. – Taci Fiule, taci cu mine
Că Tu suferi ca şi mine
Căci în lume ai venit
Şi ai tăi nu Te-au primit.

8. Şi de-acum până-n vecie
Şi de-acum până-n vecie
Mila Domnului să fie,
Mila Domnului să fie!

## 5. Ce-aţi văzut păstori?

Morar Victoria
Chechiş, n. 1953

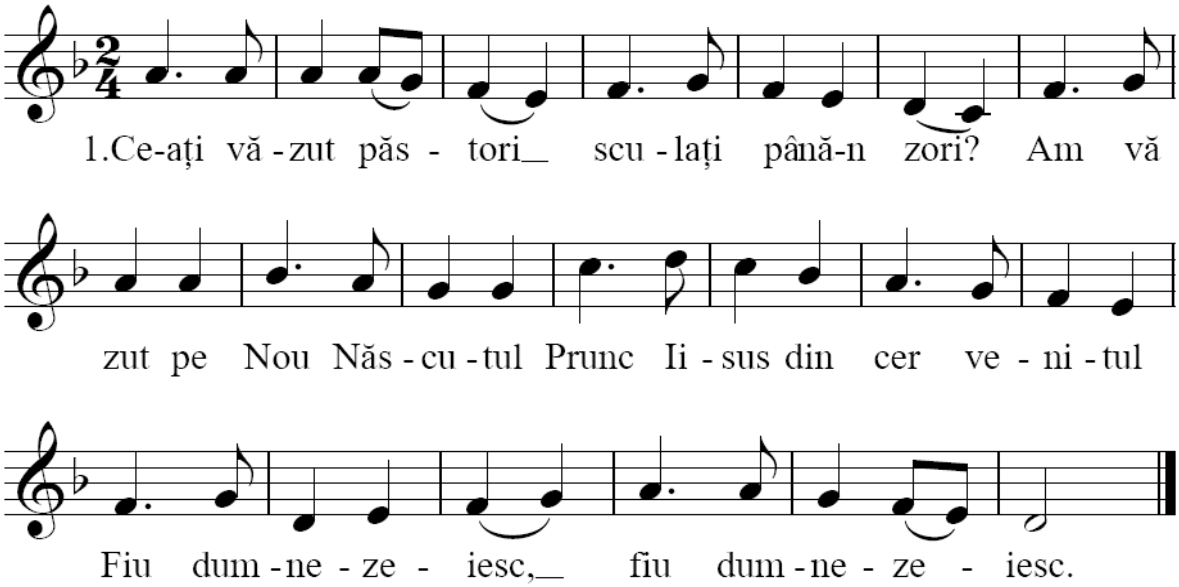


2. – Ce palat era unde Domnul sta?
– Peştera străină, rece,
Peştera de dobitoace
Palatul era, palatul era.

3. – Ce-avea de-aşternut,
Micul Nou Născut?
– Ieslea îi era culcuşul
Fân şi paie aşternutul
Micului Iisus, Micului Iisus.

4. – Cine sta cu El –
Domnul mititel?
– Sta Maria, Maica Sfântă
Sta Iosif cu faţa-i blândă,
Sta şi se-nchina, sta şi se-nchina.

5. – Cine Îi cânta, cine-L preamărea?
– Îngerii din cer veniră,
Vesele cântări doiniră,
Micului Stăpân, Micului Stăp

## 6. Aseară, pe-nserate

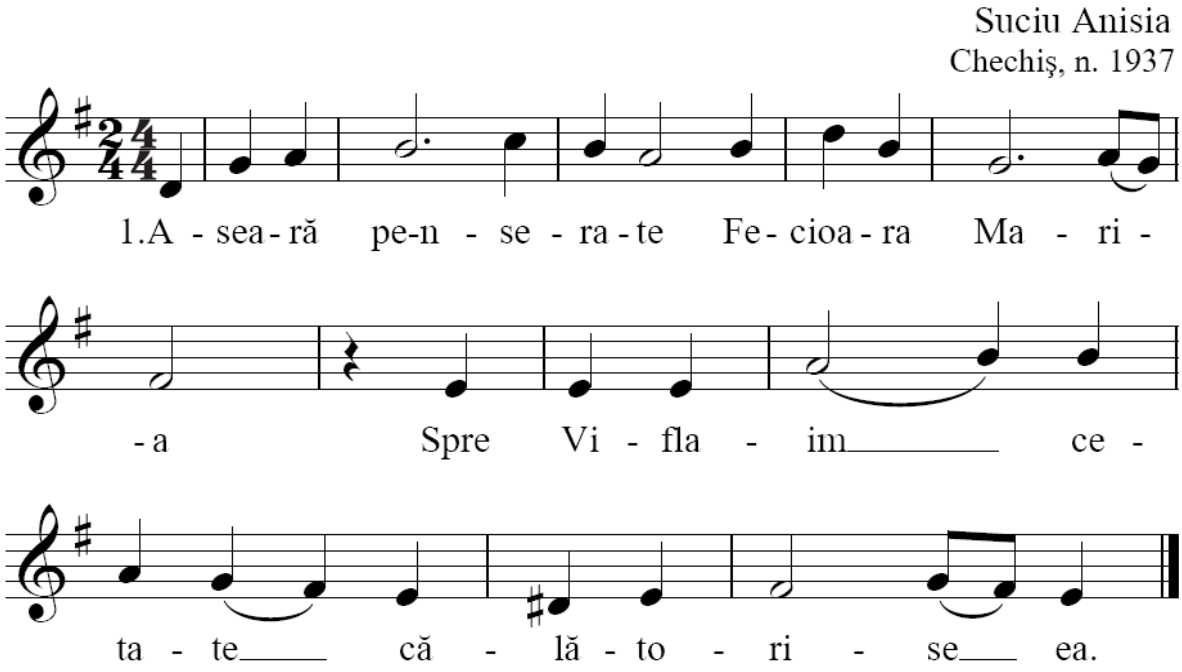


2. Fiind prea obosită
Sălaşul şi-l cerea
Da-n Viflaimul mare
Nimenea n-o lăsa.

3. Atunci Sfânta Fecioară
Ea din oraş ieşea
La câmp într-o poiată
În iesle s-aşeza.

4. Şi între dobitoace
Pe fânul cel strohos
Aici Sfânta Fecioară
Născut-a pe Cristos.

5. Răsună blând spre seară
Al clopotelor cânt
Că vine, vine iară
Cristos pe-acest pământ.

6. El vine-n leagăn verde
De îngeraşi purtat
Să spele lumea-ntreagă
De rău şi de păcat.

7. La orişicare casă
Se-aud colindători,
Colinda lor frumoasă
Răsună până-n zori.

8. Sculaţi creştini degrabă
Şi-aduceţi-I prinos
Şi faceţi loc în casă
Că s-a născut Cristos.

## 7. De naşterea Ta Iisuse

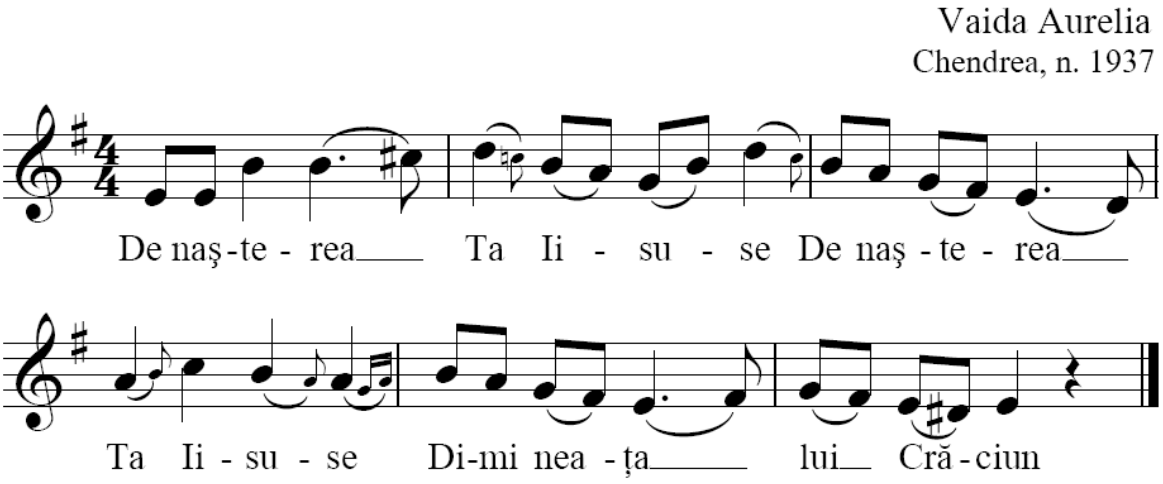


Nouă injerii ne spusă,
Nouă injerii se spusă,
Dimineaţa lui Crăciun.
Că-i naşte făr' de sămânţă,
Prin a Tatălui voinţă,
Cuvântul s-a întrupatu.
Şi Măria s-angrecatu.
Foarte rău s-a-nspăimântatu.
– Fiică, nu te-nspăimântare.
Că Fecioară-i rămâneare.
– Cum să nu mă-nspâimântezu,
De minunea care-o văzu.
Cum cu lapte să-L hrănescu
Pe Fiul cel mai cerescu?
Şi cum lapte să-I dau eu
La Fiul lui Dumnezeu?
Injerul i-a zis Mariei:
Amin Doamne. Slavă ţîe!

## 8. De la răsărit cu-alai

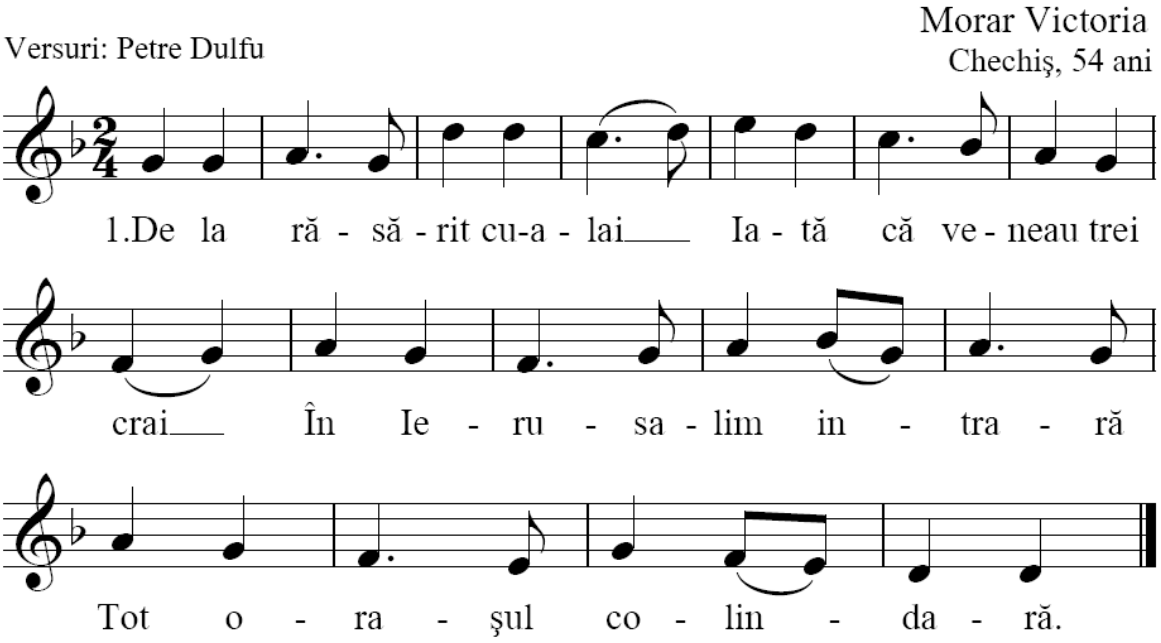


2. Întrebând în lung şi-n lat
Unde-I Noul Împărat?
Care-acuma s-a născut
Steaua Lui noi am văzut.

3. Şi-am venit din depărtare
Să-I aducem închinare
Auzind de-un împărat
Rău Irod s-a tulburat.

4. Adunând pe cei mai mari
Arhierei şi cărturari:
– Ştiţi profeţii cum au spus
Că va fi născut Iisus.

5. Împăratul a chemat
Craii şi le-a cuvântat:
– Iute-n Betleem plecaţi
Pruncu-acolo de-L cotaţi.

6. De s-a vuji să-L aflaţi
Mie de ştire să-mi daţi
Că şi eu vreau să mă duc
Închinare să-I aduc.

7. Craii, auzind, s-au dus
Steaua-i îndruma de sus.
Şi la staur colo, iată
Steaua se opri de-odată.

8. Merg în faţa Pruncului
Cuvios se-nchină Lui,
Şi-I aduc cu dărnicie
Aur, smirnă şi tămâie.

## 9. Trei crai de la răsărit

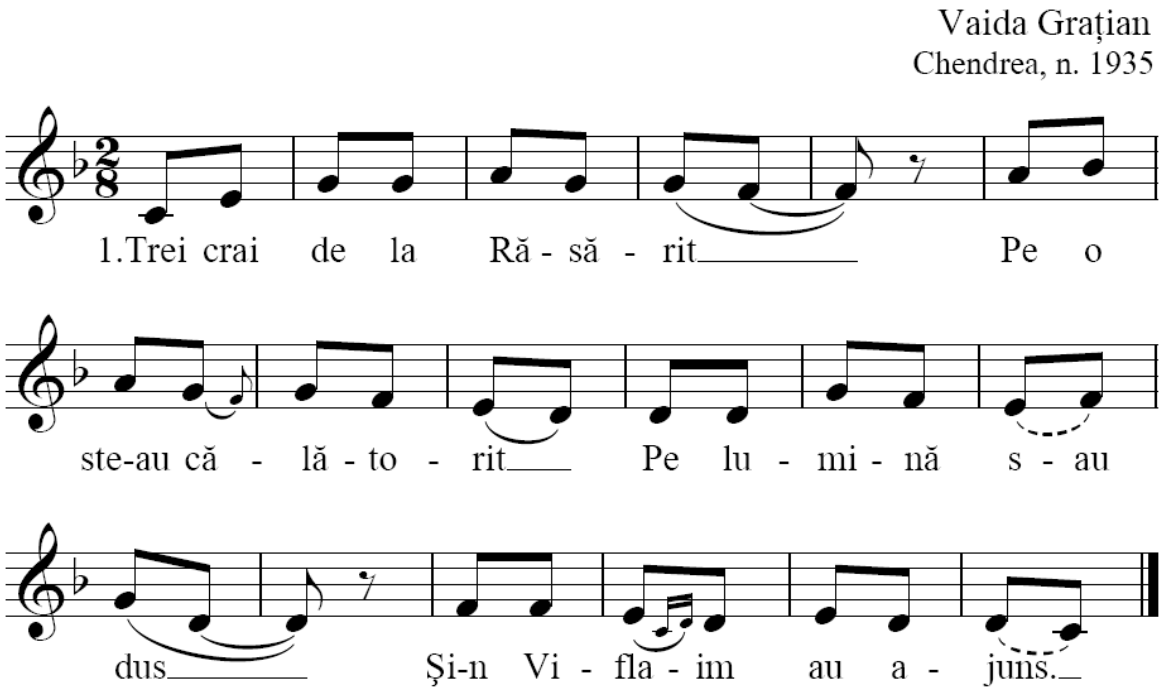


2. În Viflaim dac-au intrat
De Domnul au întrebat:
– Unde s-a născut Hristos
Mesia cel luminos?

3. Nimeni nu le-a putut spune
Nimeni nu le-a putut spune
Şi veni mare minune,
Şi veni mare minune.

4. Păstorilor de la vite
Le-au ieşit îngeri ‘nainte.
– Bucuraţi-vă, le-au spus,
Astăzi s-a născut Iisus.

5. Ei turmele le-au lăsat
Şi grăbiţi au alergat
Unde steaua strălucea
Ca sa vadă minunea.

6. Într-o peşteră s-au dus
Ca să-L vadă pe Iisus
Pe dat’ s-au apropiat
Şi Lui I s-au închinat.

7. Cei trei crai înc-au sosit
După cum au fost cetit.
Erau cititori de stea
Ştiau ei că vor afla.

8. Şi-au aflat ei pe Hristos
Soarele cel luminos
În iesle de boi culcat
Şi cu scutece-nfăşat.

9. Iară Irod împărat
Auzind s-a tulburat
Oaste multă-au adunat
Şi porunci aspre au dat.

10. În Iudeea când intra
Pe toţi pruncii îi tăia
Ca să moară Mesia

11. Oastea-n Iudeea-a intrat
Pe toţi pruncii i-a tăiat.
Peste patrusprăce mii
Toţi nevinovaţi copii.

12. Însă Domnul a scăpat
Tatăl Sfânt L-a apărat
Căci un înger a trimis
I-a spus lui Iosif în vis.

13. De-a lui Irod cuget rău
Pe Fiul lui Dumnezeu.
De-a lui Irod cuget rău

Care-mpărăţie-avea. Pe Fiul lui Dumnezeu.

## 10. Trei păstori

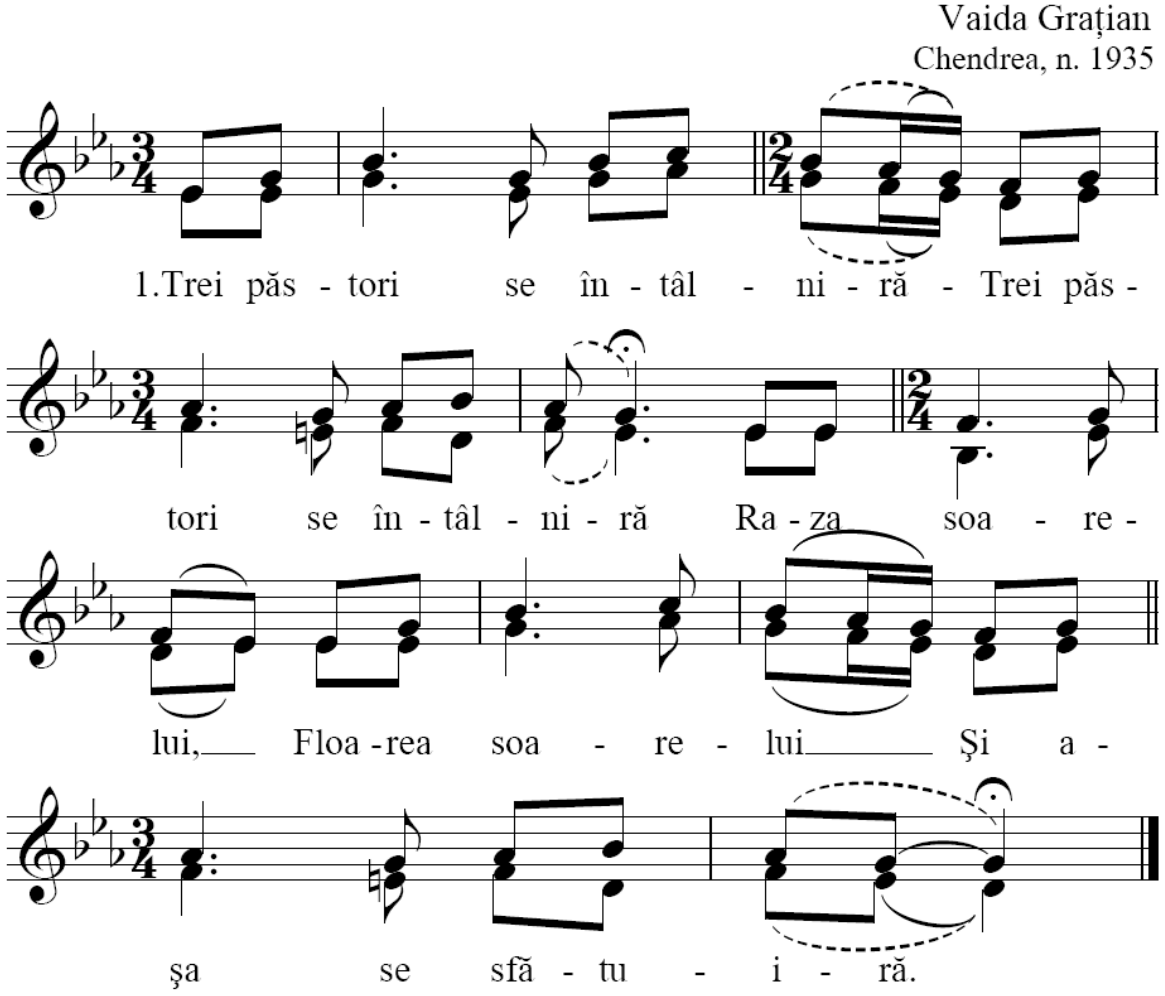


2. Haideţi fraţilor să mergem,
Haideţi fraţilor să mergem!
*Raza soarelui,*
*Floarea soarelui,*
Floricele să culegem.

3. Şi să facem o cunună,
Şi să facem o cunună!
*Raza soarelui,*
*Floarea soarelui,*
S-o-mpletim cu voie bună.

4. Şi s-o ducem lui Cristos,
Şi s-o ducem lui Cristos!
*Raza soarelui,*

*Floarea soarelui,*
Să ne fie de folos.

## 11. Domn bun

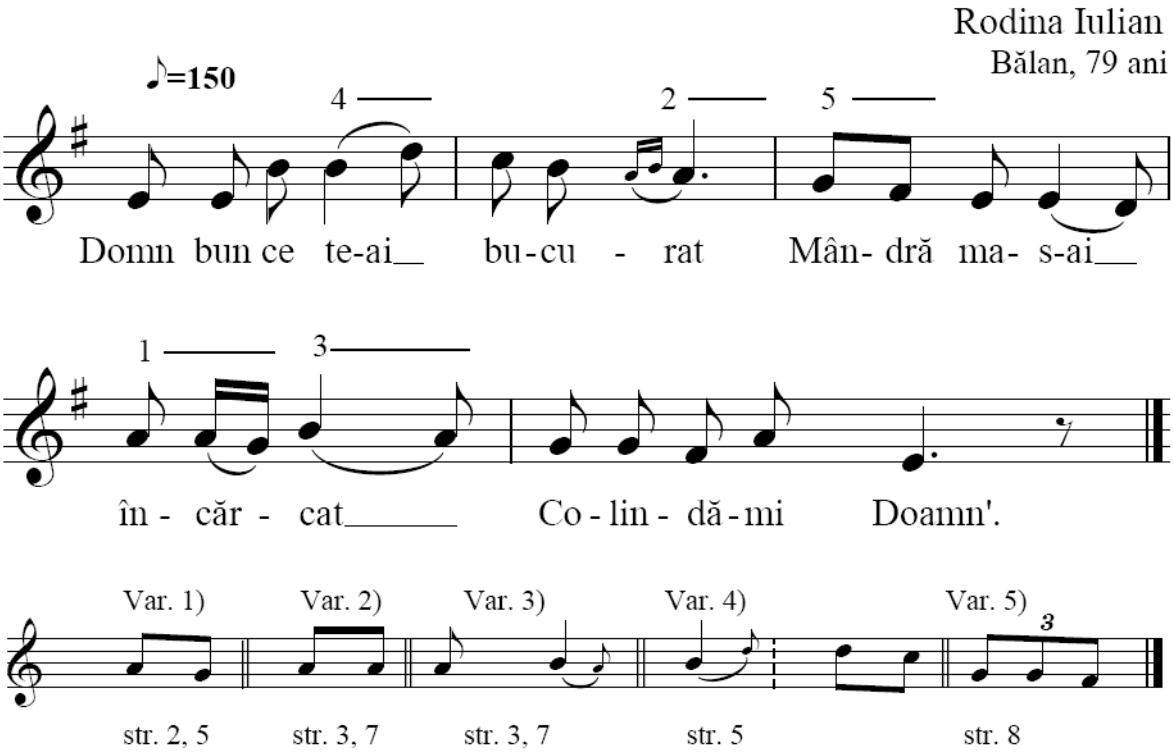


Aşa mândru şi frumos.
Şi în sus şi mai în jos.
Colindă-mi, Doamne.
Cu măsariu-i de mătasă,
Şi pe el mâncare-aleasă.
Sus pe masă-i vas cu vin.
Lângă el păharu-i plin.
– Pentru cin' te-ai pregătit,
Ori, fiice de măritat?
– Nu aceasta o să fie.
De-i o altă bucurie.
Eu aştept pe Dumnezeu,
Dumnezeu cu Fiul Său.
Ei sunt azi oaspeţii mei
Şi-mi petrec prânzul cu Ei.
Bucură-te, creştin bun,

De nu te pui la prânzit?
Ori, ai fii de însurat,

Mare oaspeţi îţi adun!
Şi noi Lor ne închinăm.
Iară gazdei-i colindăm.

## 12. Dumnezău din ce-o-nceputu

Rodina Emil
Gălpâia, n. 1934

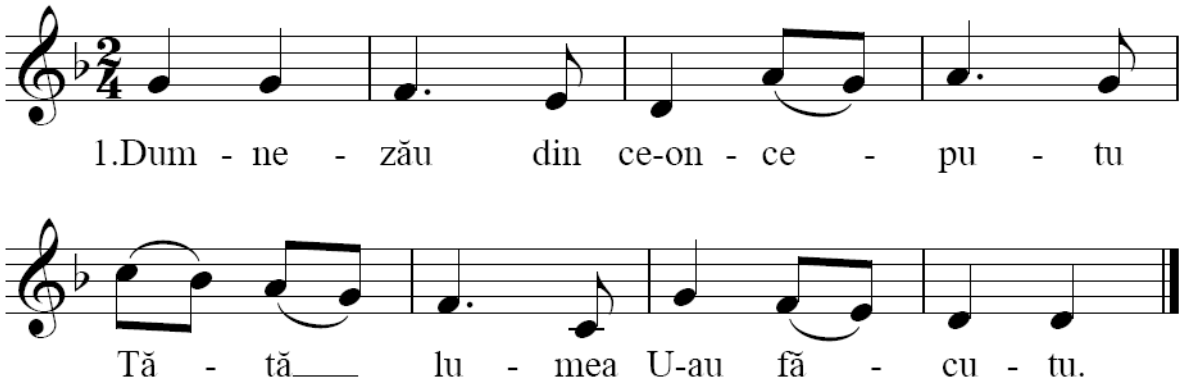


2. L-a făcut şi pe Adamu
Şi l-a pus în Rai moşteanu.

3. Din tăţi pomii să mănânce
Numa din unu-n florit

4. Să nu mânce că-i oprit.
Dumnezo le-o cuvântat:

5. – Tu, Adame-i mere jos
Şi-i lucra c-on păcătos.

6. Şi tu Evă încă-i mere
Şi-i lucra ca şi-o muiere.

7. Şi-i naşte fii cu durere
Ori de-acum până-n vecie

8. ‘Ristoasă, mărire Ţie
De noi Raiul plin să fie!

## 13. Naşterea Domnului nost’

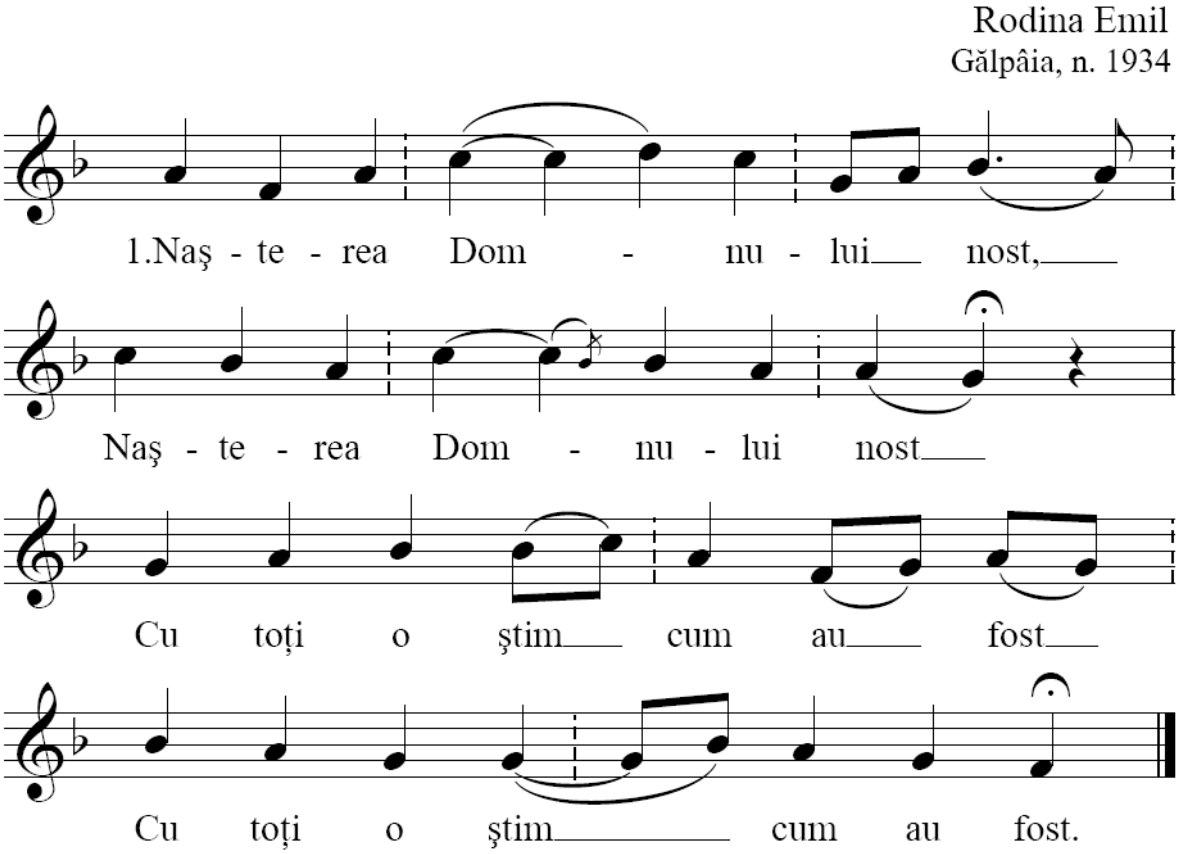


2. N-au fost în pat pă perină, / bis
Nici în casă de hodină. / bis

3. S-a născut într-o poiată, / bis
În ieslea dobitocească. / bis

4. Şi când s-a născut Cristos, /

6. De doi ani şi mai în jos, / bis
Ca să-L taie pe Cristos. / bis

7. Dar îngerul Domnului, / bis
La Iosif a mers şi-au spus. / bis

8. Ca să-L ieie pe Iisus, / bis
Şi să-L ducă la Egipt. / bis

bis
Irod a fost mânios. / bis

5. Şi-a dat o poruncă-n ţară, / bis
Pă toţi pruncii să-i omoară. / bis

9. C-are mult de suferit, / bis
Şi lumea de mântuit. / bis

10. Ori de-acum până-n vecie, / bis
Ristoasă mărire Ţîie! / bis

## 14. Răsună blând spre seară

după I. U. Soricu

Burian Rozalia
Chendrea, n. 1932

1.Ră - su - nă blând spre sea - ră Al clo - po - te - lor cânt Că vi - ne vi - ne ia - ră Cris - tos pe-a-cest pă -mânt Că vi - ne vi - ne ia - ră Cris - tos pe-a-cest pă - mânt.

2.La ori - şi - ca - re ca - să S-a - ud co - lind - dă - tori Co - lin - da lor fru - moa - - să Ră - su - nă pâ-nă-n zori Co - lin - da lor fru - moa - - să Ră - su - nă pâ - nă-n zori.

3. Sculaţi plugari degrabă
Şi-aduceţi un prinos
Şi faceţi loc în casă
Venirii lui Cristos.

4. El vine-n leagăn verde
De îngeraşi purtat
Să spele lumea-ntreagă
De rău şi de păcat.

5. Sculaţi copii degrabă
Şi-n calea lui cântaţi
Cu cei buni este Domnul
Sculaţi şi corindaţi.

## 15. Coborât-o coborât

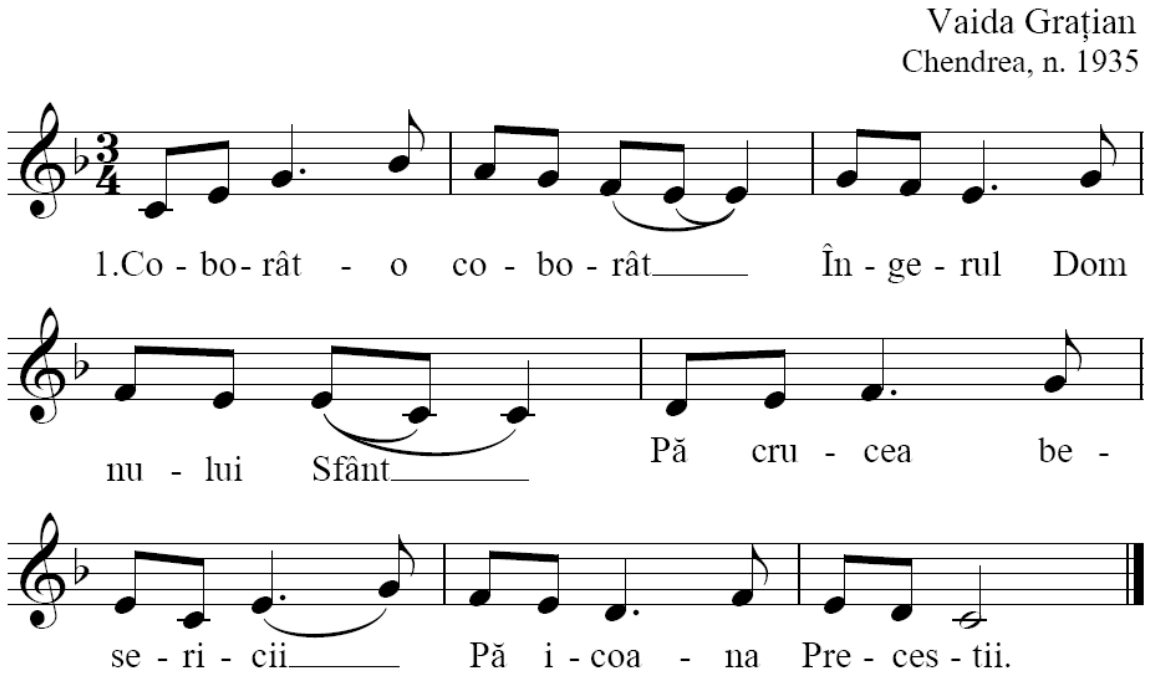


2. Icoana îl întrebară: / bis
– Ce veste-ai adus în ţară? / bis
– Veste bună, veseloasă
Că Maica Fecioară-i groasă.
I-o vinit vremea să nască

3. Nime-n casă nu uă lasă / bis
Şi s-o dus la Moş Crăciun: / bis
– Bună sara, Moş Crăciun! / bis
Nu mă laşi în patul tău

Şi umblă din casă-n casă.

Ca să-l nasc pă Dumnezău?

4. – Cum să naşti în patul meu / bis
Că ne vin corindători
De cu sară până-n zori?!

## 16. Astă seară pe sfinţit

Fenedi Victoria
Chechiş, n. 1934

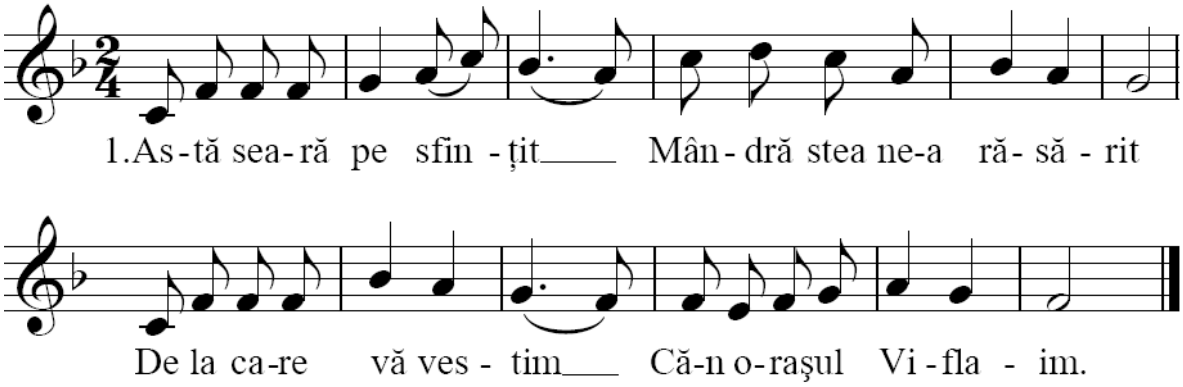


2. Sosit-a ca să se-nscrie
Iosif cu Sfânta Marie
Şi-au sosit pe înserat
Locaş nu şi-au căpătat.

3. Căci casele erau pline,
Locaş nu-i dădură nime.
Bunul Iosif supărat

4. Vino, Marie, plecăm
Alt locaş ne căutăm
Nu-n palate boiereşti
Ci-n căsuţe ciobăneşti.

5. Când a sosit sara mare
Iat-on grajd de vite-n cale:
– Vino, Marie, intrăm

Mariei i-a cuvântat. Lăcaş bun ne căpătăm.

6. Şi în grajd când au intrat
Vitele sus s-au sculat.
Şi-acolo Maria, jos,
Naşte pe Iisus Cristos.

## 17. Sfântă Maică preaslăvită

Puşcaş Susana
Chechiş, n. 1922

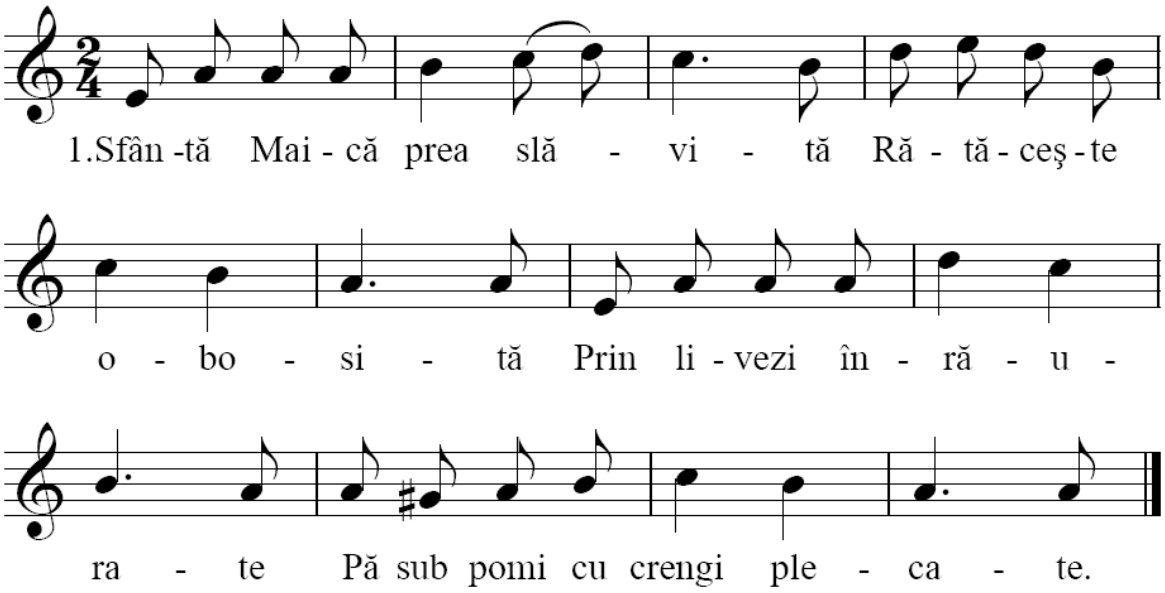

2. Caută loc să odihnească
Şi pe Fiul Sfânt să-L nască.
La un grajd de boi soseşte
Jos în iesle poposeşte.

3. Şi-acolo Maria jos
Naşte pe Domnul Cristos.
Boii blânzi la ea privesc
Şi suflând o d'aburesc.

4. Odihnită Maica Sfântă
Din grai aşe le cuvântă:
– Boilor, iubiţi să fiţi
Şi de mine pă pământ
Şi de Dumnezeu cel Sfânt!

## 18. Noi umblă să corindăm

Puşcaş Susana
Chechiş, 86 ani

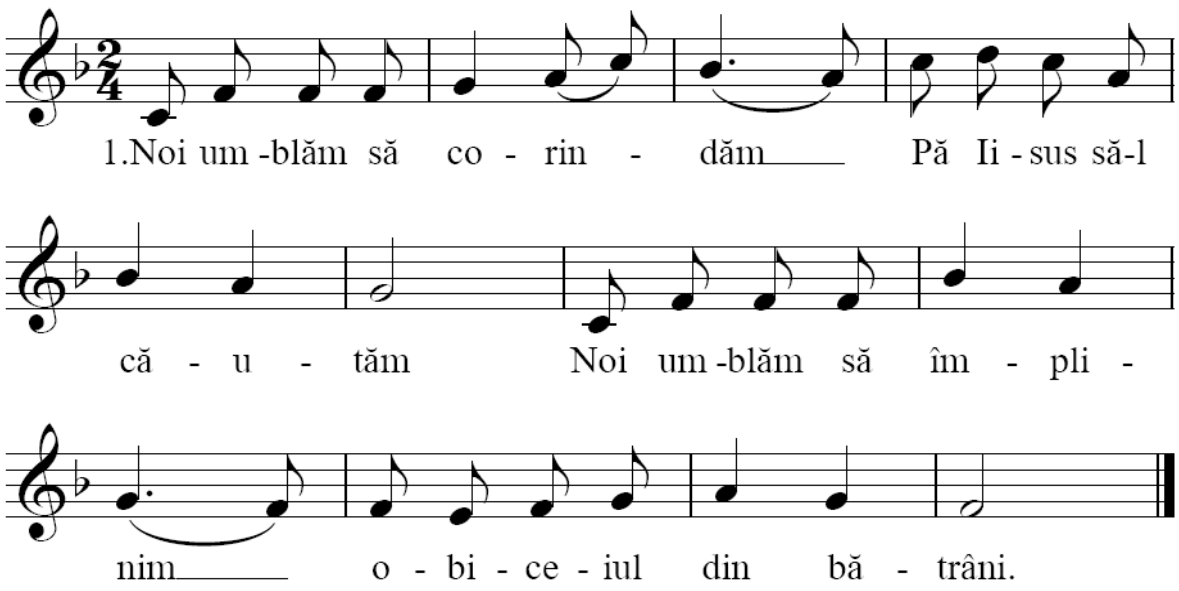


Dar oriunde corindăm

Om acasă nu aflăm.
Numai prunci fără de taţi
Neveste fără bărbaţi
Că bărbaţîî-s la bătaie
Unde om pă om să taie.

## 19. Sus în ‘naltul ceriului

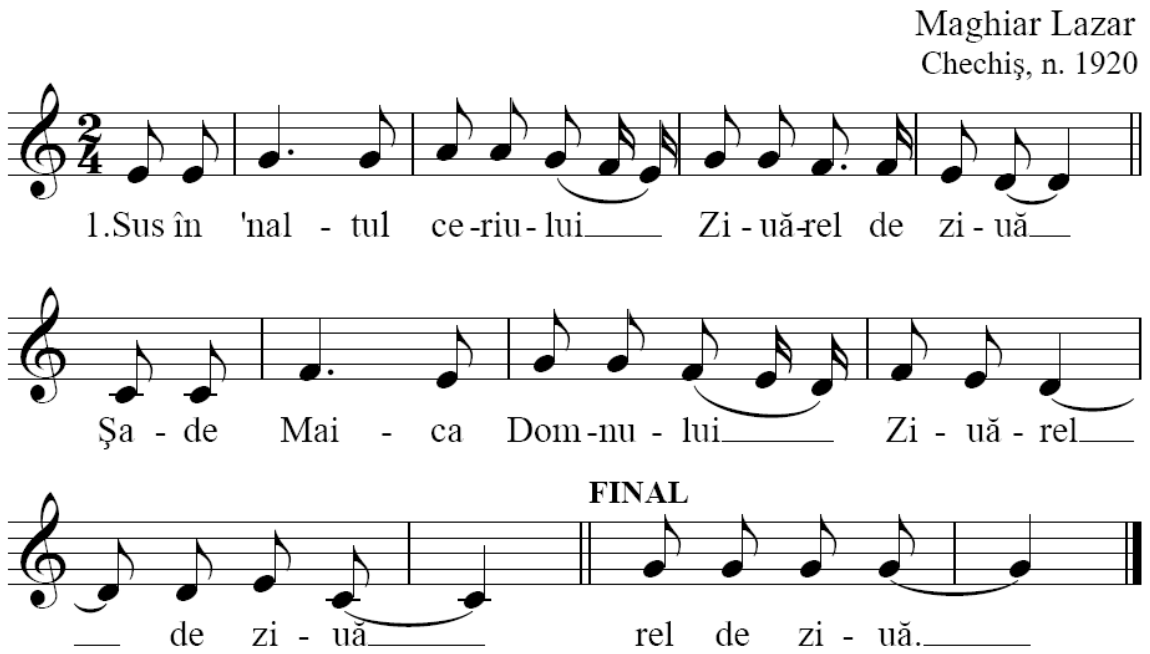

2. Şi din gură cuvânta,
* Ziuărel de ziuă,
Şi din gură cuvânta:

3. – O, Preadulce Fiul meu, (*)
O, Preadulce Fiul meu.

4. Duminica Te-ai născut, (*)
Duminica Te-ai născut.

5. Pă lunea mare-ai crescut, (*)
Pă lunea mare-ai crescut.

6. Marţa-n braţă Te-am purtat, (*)
Marţa-n braţă Te-am purtat.

7. Miercurea Te-ai arătat, (*)
Miercurea Te-ai arătat.

8. Joia drumuri ai călcat, (*)
Joia drumuri ai călcat.

9. Vinerea Te-au restenit, (*)
Vinerea Te-au restenit.

10. Sâmbăta Te-au îngropat, (*)
Sâmbăta Te-au îngropat.

11. Duminec-ai înviat, (*)
Duminec-ai înviat.

## 20. Bucurie mare-n lume

Colecția
Voica Groza

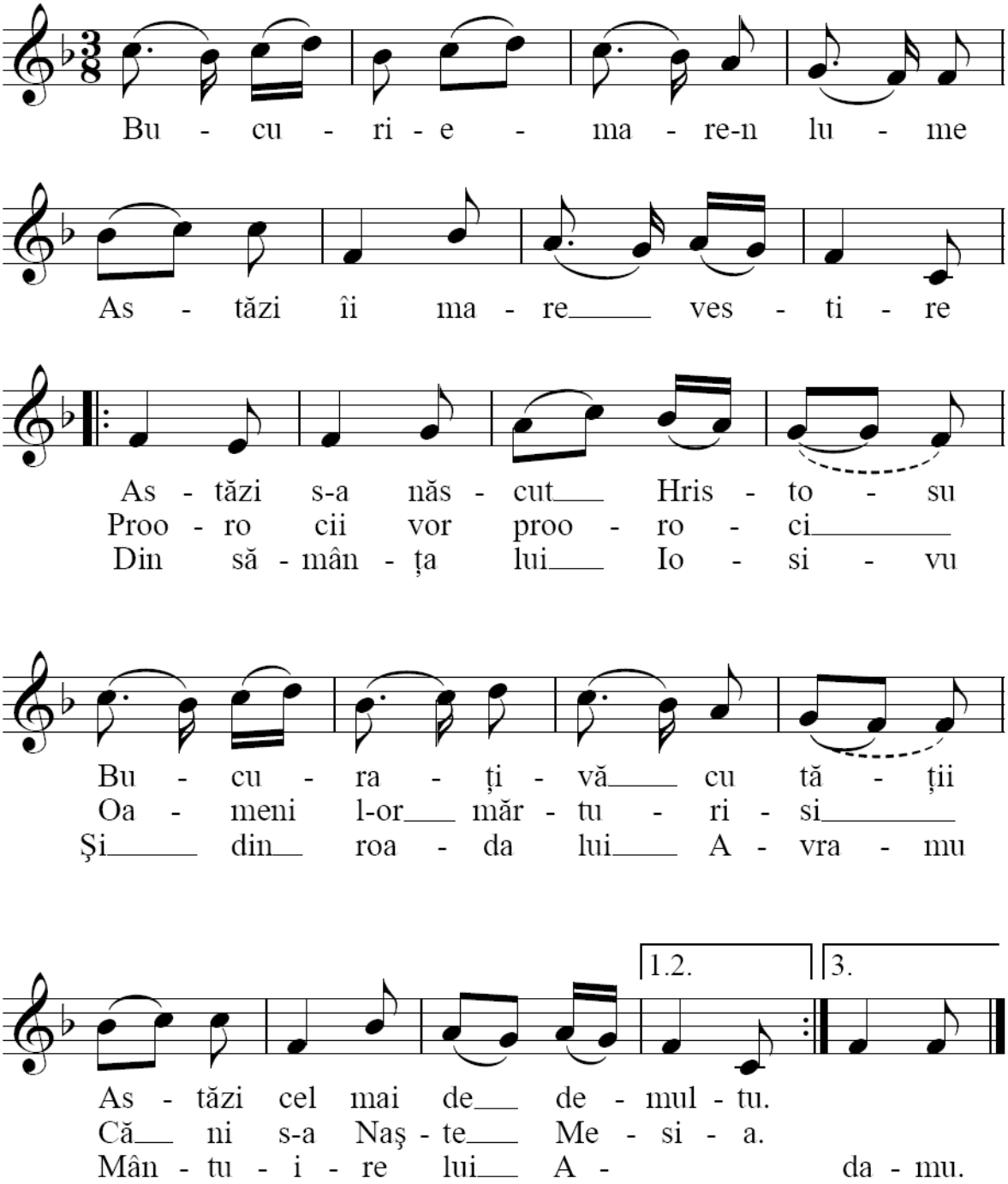

Bucurie mare-n lume
Asăzi îi mare vestire.

Astăzi s-a născut Hristosu
Bucuraţi-vă cu tăţii.
Astăzi cel mai de demultu.
Proorocii vor prooroci,
Oameni L-or mărturisi
Că ni s-a naşte Mesia.
Din sămânţa lui Iosivu
Şi din roada lui Avramu
Mântuirea lui Adamu.

Culcă-te crai injerescu,
Fiu Dulce Dumnezăiescu.

Culcă-te pă fân uscatu
În scutec înfăşuratu
Şi de boi înconjuratu
C-aşe Dumnez-o lăsatu.

Că cine L-a pomini
Cu mult dor L-a dărui
C-on colac de grâu frumosu
Tăt peliţa lui Hristosu.
C-on colac de grâu curatu
C-aşe Dumnez-o lăsatu.

Tri crai ai pământului
Veneau la-nchinarea Lui.
Aducându-I Lui daruri.

Aur, smirnă şi tămâie
Păcum şi la carte scrie
Că s-a născut Mesia.
Feciorăşi cinaşi cântau
Că a născut Precista
'N ieslea dobitoacelor,
Spre mântuirea tuturor.
Ori de-amu până-n vecie
Hristoase, Mărire Ţie!

## 21. Dulce fiul meu

Gârboan Maria
Chechiş, Bălan, SJ

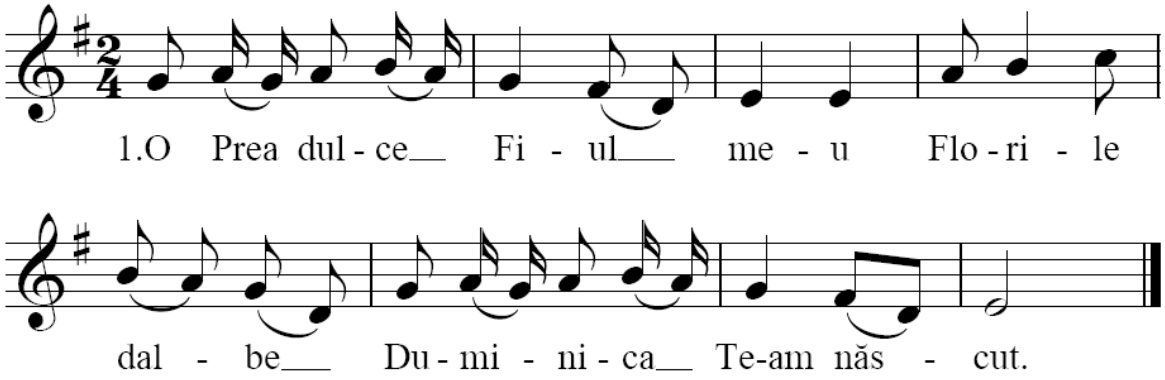


2. Pă lunea mare-ai
crescutu,
Florile dalbe,
Marţia-n braţe Te-am
ţinutu.

3. Miercurea Te-ai
arătatu,
Florile dalbe,
Joia drumu ai călcatu.

4. Vinerea Te-o restenitu,
Florile dalbe,
Pă sâmbăt-ai adurnitu.

5. Duminic-ai înviatu,
Florile dalbe,
Lumea o-ai
răscumpăratu.

## 22. Ale Iudei împăratu

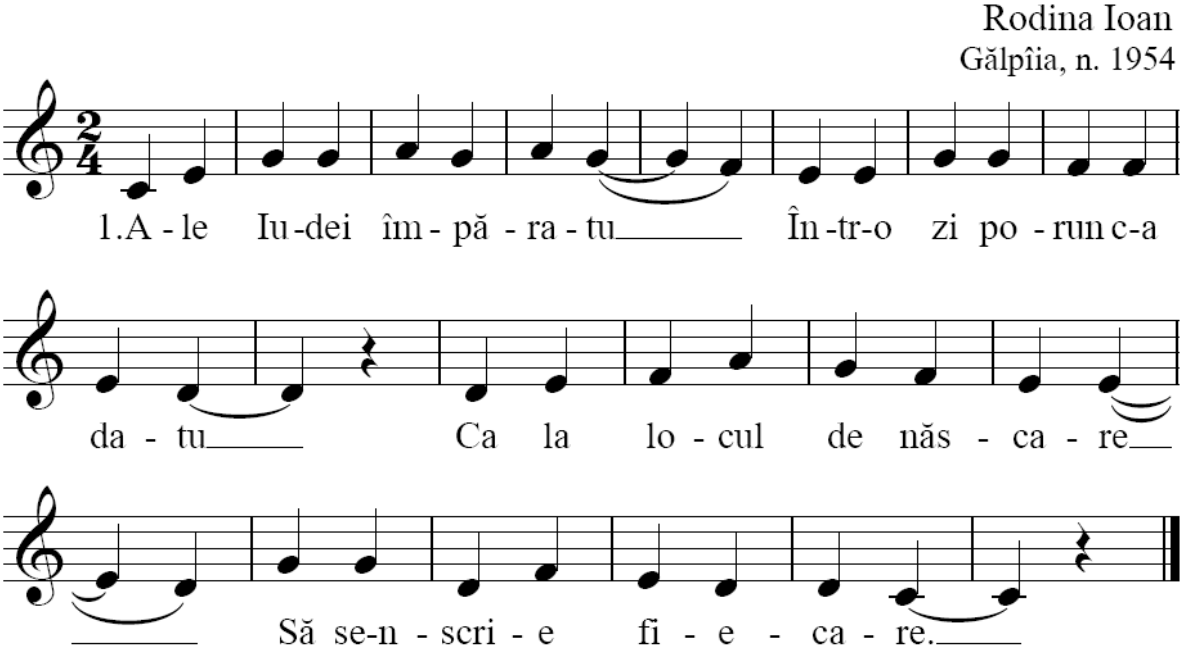


2. Mers-a Iosif să se-nscrie
Şi el cu a lui soţie
De la el din Galileea
La Viflaim în Iudeea.

3. Acolo dac-au sosit
Mamei ceasul i-a venit
Ca să-L nască pe Iisus
Cată loc în jos şi-n sus.

4. Geaba cată prin cetate
Locuri, case pline toate.
De la Viflaim afară
Într-un staul vechi intrară

5. Şi-acolo Maria jos
Dup-aceea L-a’nfăşat
Jos în iesle L-a culcat.

6. Pe un deal păstori şedeau
Noaptea oile-şi păzeau.
Şi cum stau, din slavă, iată
Că un inger li s-arată.

7. Faţa lui când o zăriră
Ei de spaimă-ncremeniră.
– Nu vă-nspăimântaţi, le-a zis,
Sunt al Domnului trimis.

8. Vă vestesc o bucurie
Veste la tot omul fie
Saltă fericit poporul

Naşte pe Iisus Cristos. S-a născut Mântuitorul.

## 23. Fluierul cel păstoresc

Maghiar Lazăr
Chechiş, n. 1920

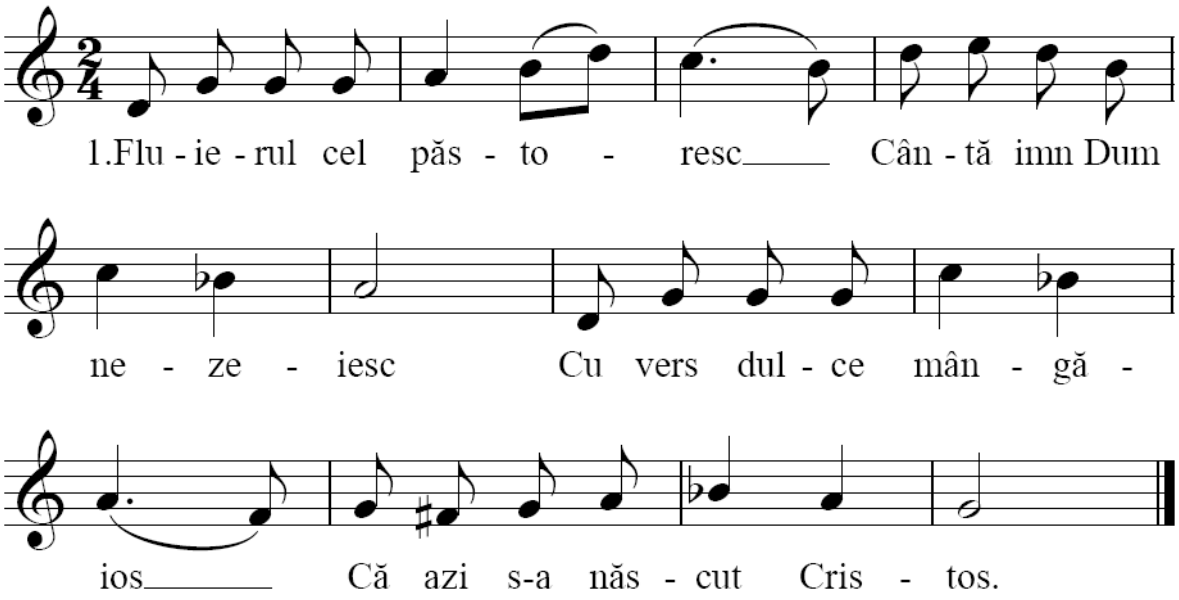


2. O, veniţi la Viflaim
Mare lucru să-L privim
Pe al lumii Împărat
În iesle de boi culcat.

3. Nu e în sală pompoasă
Ci-n peşteră-ntunecoasă.
Blând, cu mare pietate
Cel ce le conduce toate.

4. Şi-acolo din cer s-aude
Glas de îngeri ce pătrunde
Spre lauda Ta Cristoase
De la cete luminoase.

5. Că îngeri şi serafimi
Arhangheli şi heruvimi
Cântă naşterea Ta sfântă
Cerul şi pământul cântă.

6. Iată şi steaua luceşte
Din răsărit prevesteşte
Căci aici în lume, jos
S-a născut Domnul Cristos.

## 24. Sculaţ’ voi boieri bogaţi

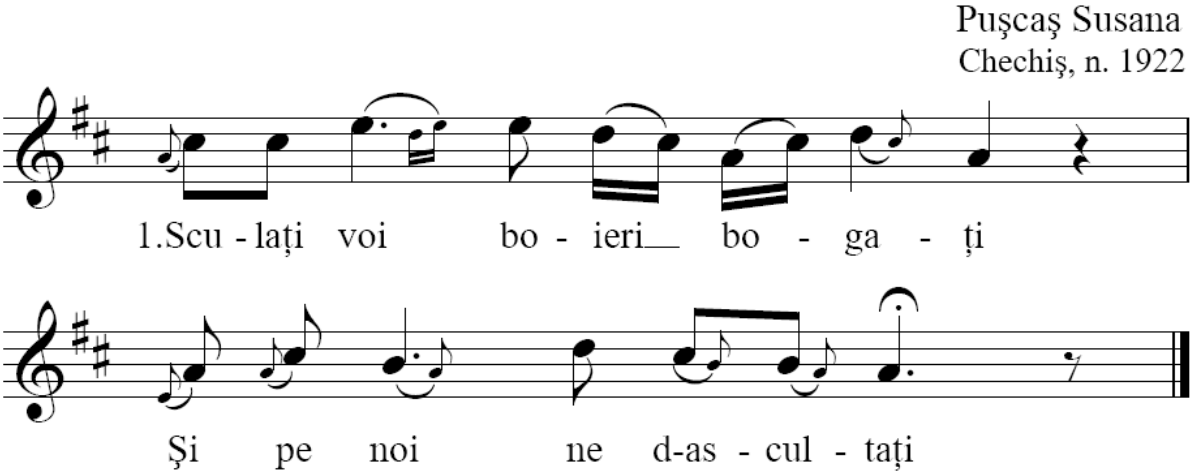


2. Că bun hir am auzâtu
Că s-au născut Fiul Sfânt

3. Oareunde pă pământu.
Oareunde pă pământ.

4. În iesluţa boilor.
Boii-n coarne L-o luat,

5. Sus la Iuărdan L-o dat,
Iuărdan L-o botezat.

6. Mândru nume I s-o-aflat:
Iisus Hristos Împărat.

8. Şi-am vinit să vă trezim
Cu tăţi să ne veselim.

9. Şi-am vinit să vă sculăm
Cu tăţi să ne bucurăm.

10. Haidaţi, dacă v-am trezât,
Ne-nchinăm la Fiul Sfânt.

11. Îngerii i-am auzât
Cum mereau pă sus cântând.

12. Şi păstorii fluierând
Şi păstorii fluierând.

7. Ala-a fi-mpăratu nost
Ala-a fi-mpăratu nost.

13. Cu trei crai ne-am întâlnit
Şi-aceia mergeau cântând.

## 25. Sculaţi, sculaţi boieri mari

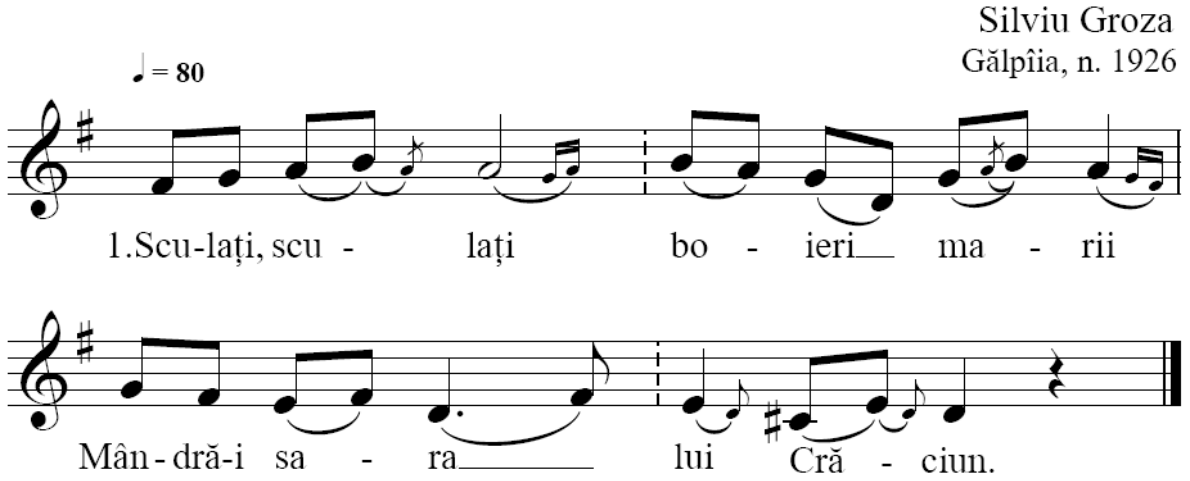


2. Căci vă vin
colindători,
Mândră-i sara lui
Crăciun.

3. Noaptea pe la
cântători,
Mândră-i sara lui
Crăciun.

4. Ei nu v-aduc niciun
rău
Mândră-i sara lui
Crăciun.

5. Ci v-aduc pe
Dumnezău,

Mândră-i sara lui
Crăciun.

6. Să vă mântuie de
rău.
Mândră-i sara lui
Crăciun.

## 26. Sculaţi gazde nu dormiţi

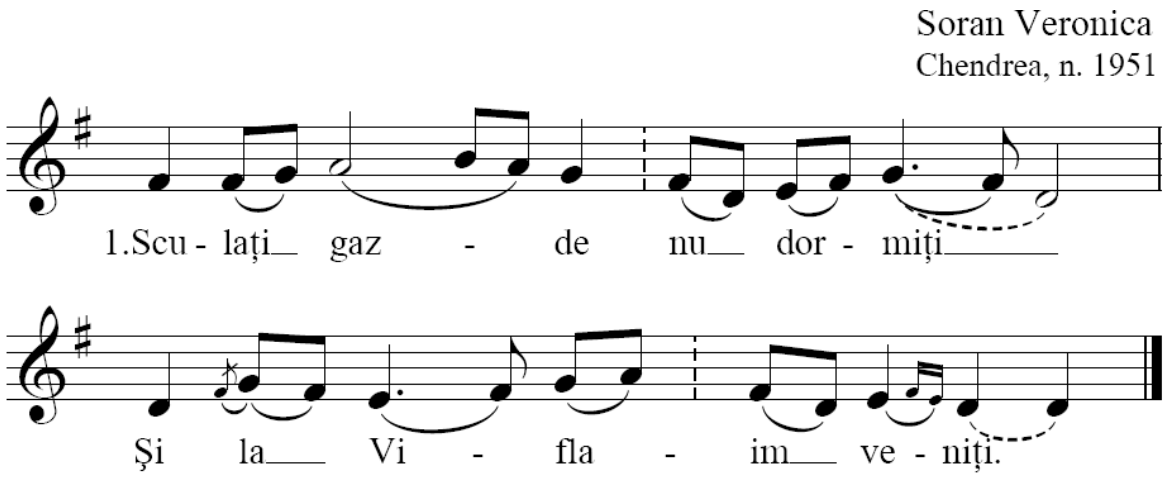


Că ne vine-o
sărbătoare,
Cea mai veselă sub
soare.

Bunul Dumnezeu a
vrutu
Pentru noi, Prunc s-a
născutu,
Din Fecioara
Preacurată,
Într-o peşteră uitată,
Îngerii veniră josu,
Să se-nchine Lui
Cristosu.
Şi frumos I se-
nchinară,
Frumos cântec Îi
cântară,
Mărire întru Cel de
Sus,
Astăzi s-a născut Iisus.

## 27. Sus boieri nu mai dormiţi

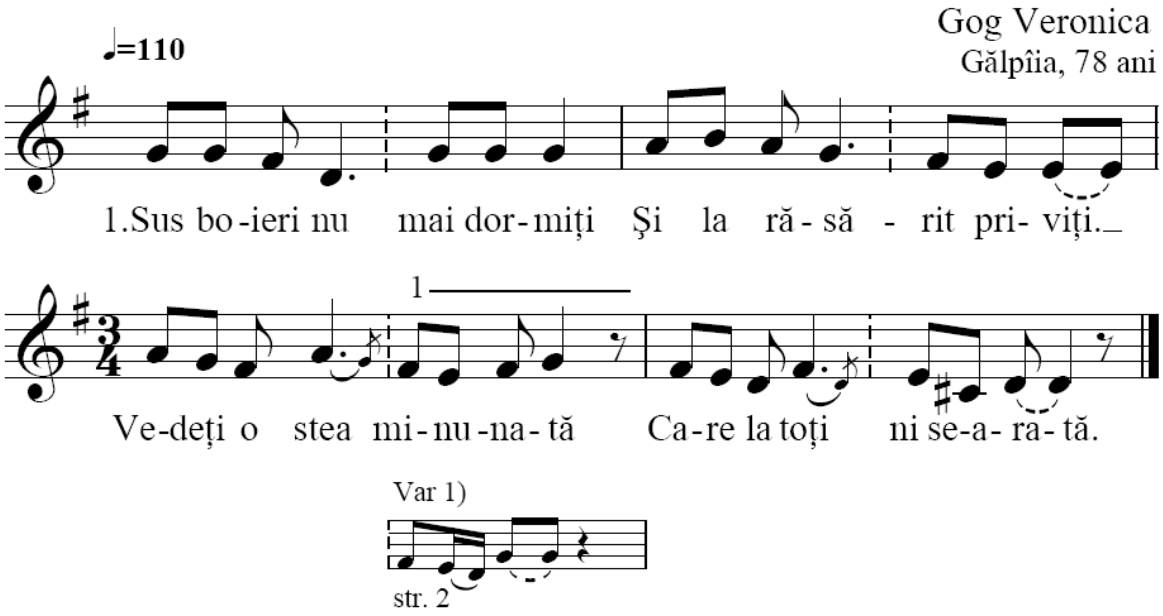


Şi-oari-unde pe pământ.
Ni s-a născut Domnul Sfânt,
Hai cu toţi să colindăm,
Haine negre să-mbrăcăm.

La bisărici s-alergăm,
Pentru fraţîî noşti iubiţi.
Care dintre noi sânt duşi.
În străini ca să trăiască,
Cu toţîî să vie-acasă.
La naşterea cea frumoasă.
Patru ai am petrecut
De când noi nu ne-am văzut,
Tot cu ruşîî ne-am bătut.
Iar în loc de corindat.
Toată noaptea ne-am puşcat.
De când ziuă s-a făcut.
Noi din foc nu ne-am văzut.
De când focu s-a-ncetat
Fel de morţi am îngropat.
Pe care i-am cunoscut.
O cruce de brad le-am pus.
Ş-am trimăs 1a-lor soţîie.
C-o murit în bătălie.

## 28. Noi umblă să colindăm

Groza Teodora
Gălpîia, 57 ani

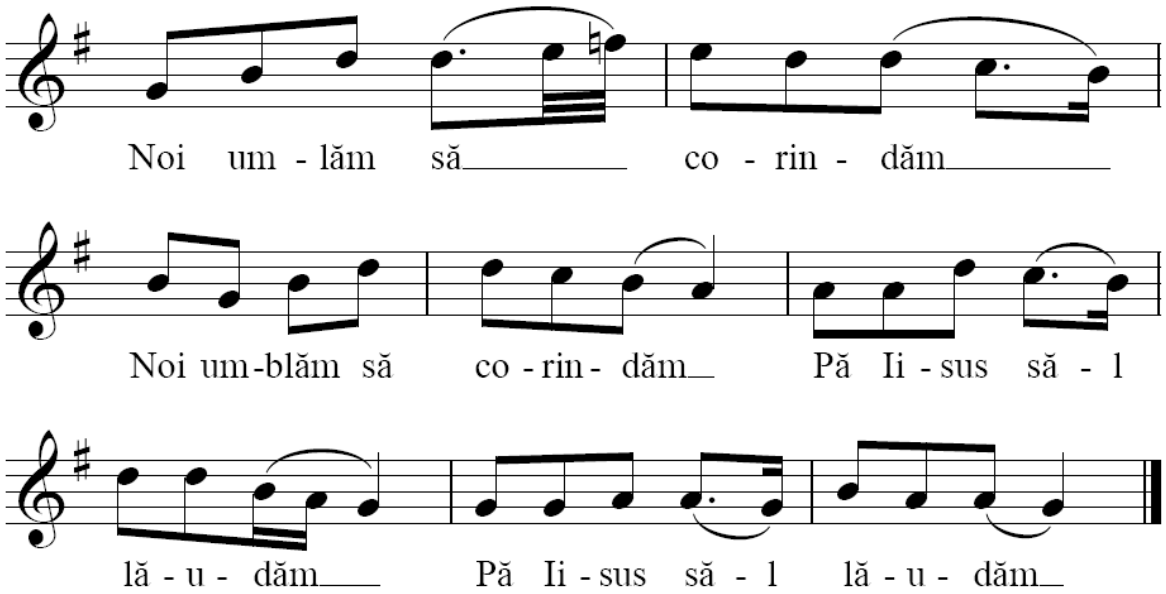


2. Noi umblăm din casă-n casă,
La acei care ne lasă.

3. Nu-i alegem pă cei gazdă,
Dintre cei ce n-au o brazdă.

4. Noi umblăm pă cum umblară,
Maica Sfântă într-o seară
Cu Isus la inimioară.

5. Bate vântul şi-o pătrunde,
S-ar scuti dar n-are unde.

6. Bate vântu friguros,
Maica Sfântâ cade jos.

7. Ostenită de durere.
Milă de la Tatăl cere.

8. Să să-ndure să-i găsească,
Locuinţă ca să nască.

9. Tatăl Sfânt s-o îndurat,
Ş-o peşteră i-o aflat.

10. Şi acolo pă fân jos.
S-o născut Domnul Hristos.

## 29. Veseleşte-te, creştine!

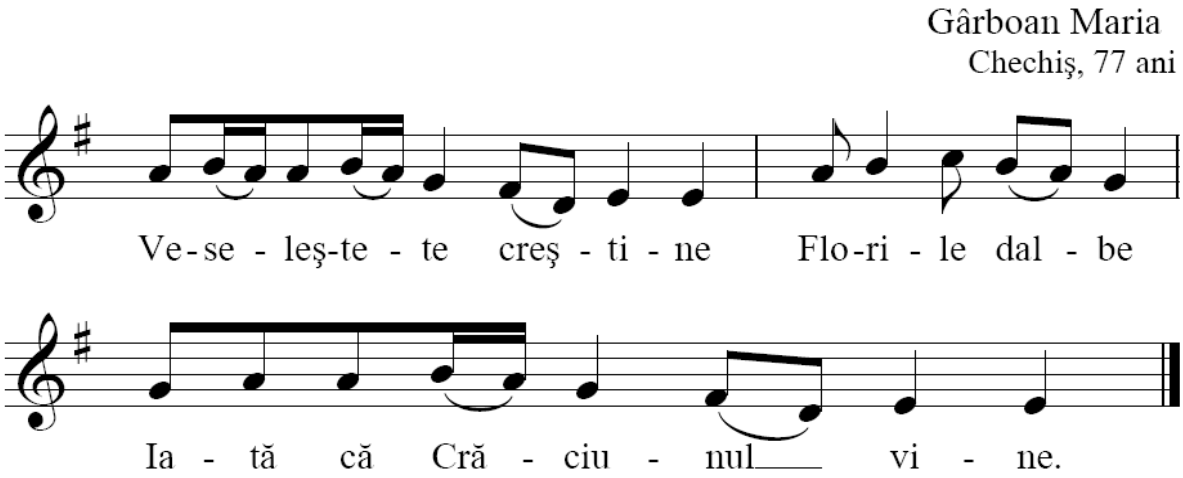


2. Mieluşel nevinovatu,
** Florile dalbe*
Hristosu-i Mare-Mpăratu.

3. O fecioară L-o născutu, (*)
O fecioară L-o născutu.

4. În oraşul Vifiaimu, (*)
Aproape de Rusalimu.

5. Azi Adam se veseleşte, (*)
Şi Iadu se tânguieşte.

6. Norodu se desfătează, (*)
Numa Irod se-ntristează.

7. Păstorii se minunau, (*)
Înjerii frumos cântau.

8. Mărire-ntru cei de sus, (*)
Astăz s-a născut Iisus.

9. Lăudămu-te Iisusă, (*)
Şi la Iordan să dusă.

10. La Iordan să-L boteze, (*)
Pă noi să ne lumineze.

11. Şi la Rai să ne aşeze, (*)
Unde-i locul fără chin.

12. Să domnim în veci, Amin, (*)
Să domnim în veci, Amin.

## 30. Hai cu toţi să ne suim

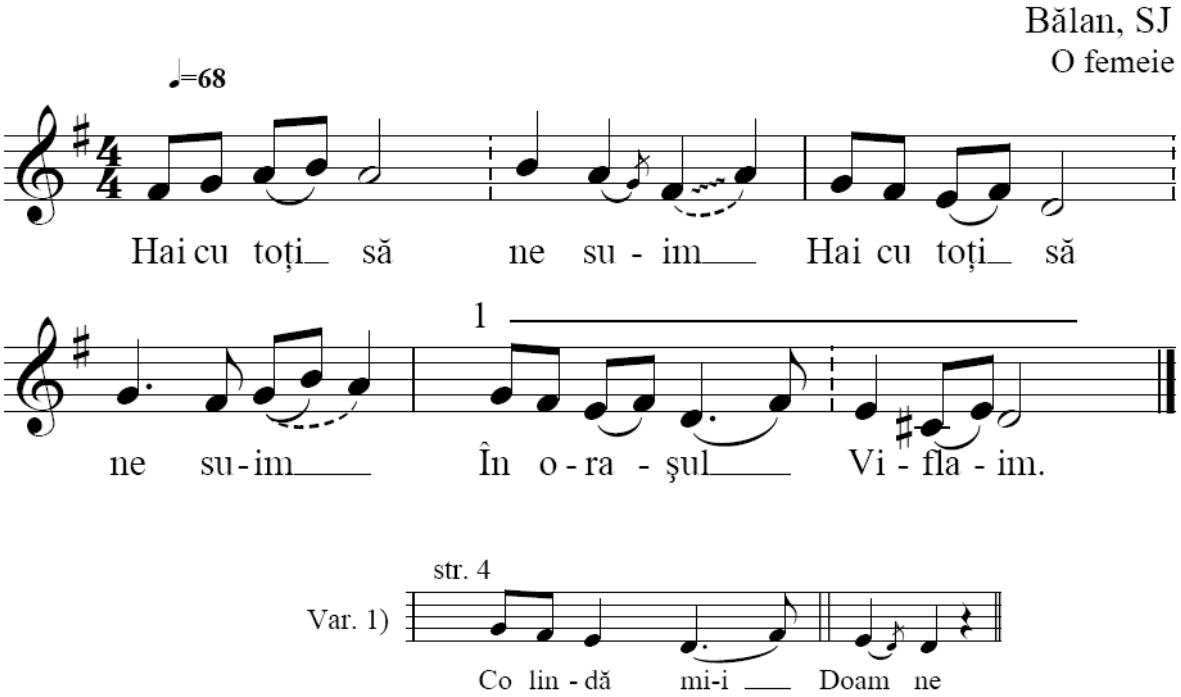


C-acolo nu este nime’
C-acolo nu este nime’
Colindămu-i Doamne,

Numa’ o Fată Fecioară
C-on Prunc Micuţ
lângă ie
Pruncu plânge, stare n-
are.

## 31. Cana Galileii

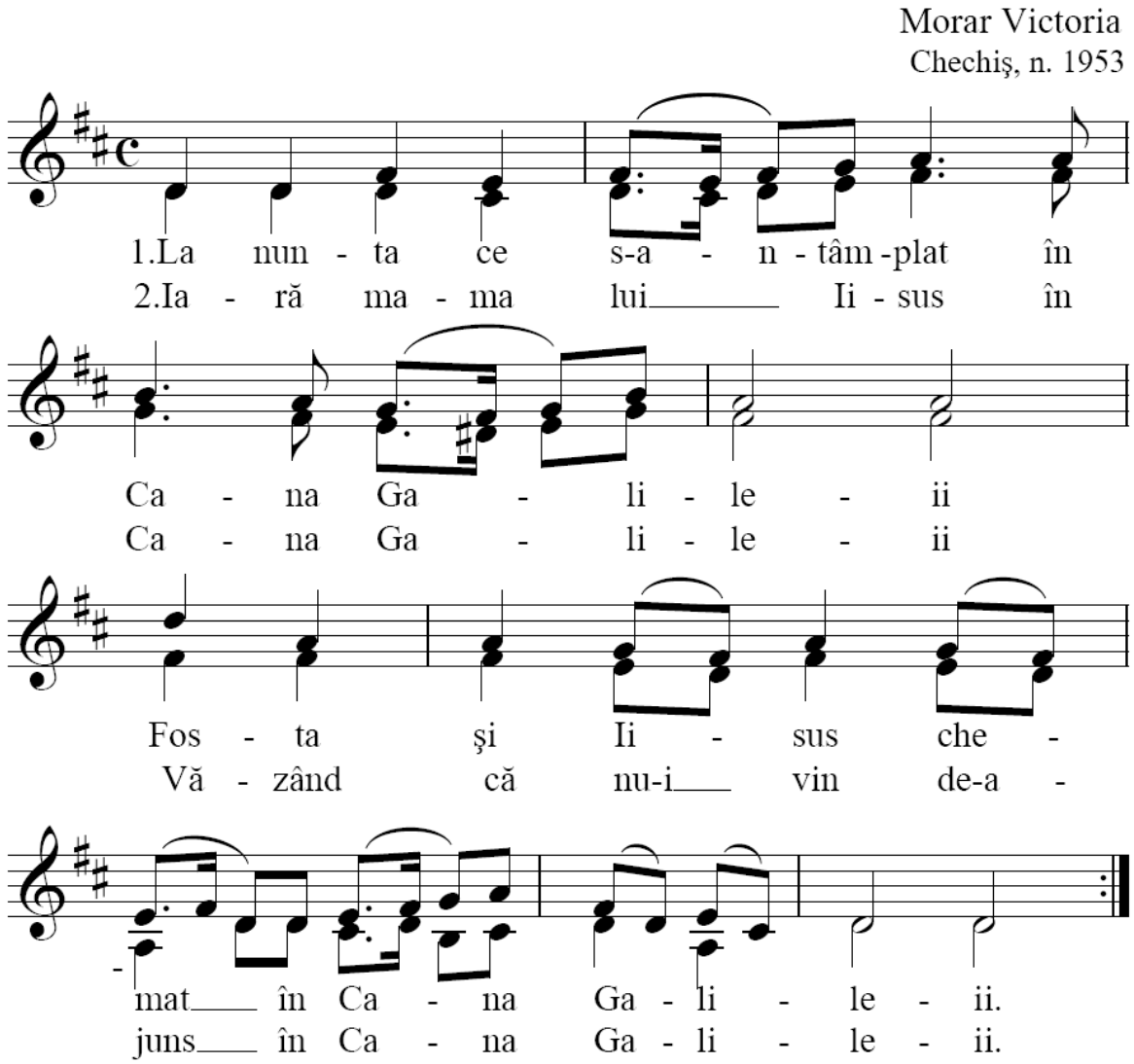


3. Zise: Fiul meu iubit în Cana Galileii.
Vinul tot s-a isprăvit în Cana Galileii.

4. Atunci Iisus s-a sculat în Cana Galileii.
Şi slugile le-a chemat în Cana Galileii.

5. Apă-n şase vase-a pus în cana Galileii.
Şi le-a umplut până sus în Cana Galileii.

6. El le-a binecuvântat în Cana Galileii.
Apa-n vin s-a preaschimbat în Cana Galileii.

7. Atunci toţi au cunoscut în Cana Galileii.
Că Mesia s-a născut în Cana Galileii.

## 32. Jidoghii-s pă lângă casă

Maghiar Ileana
Chechiş, n. 1935

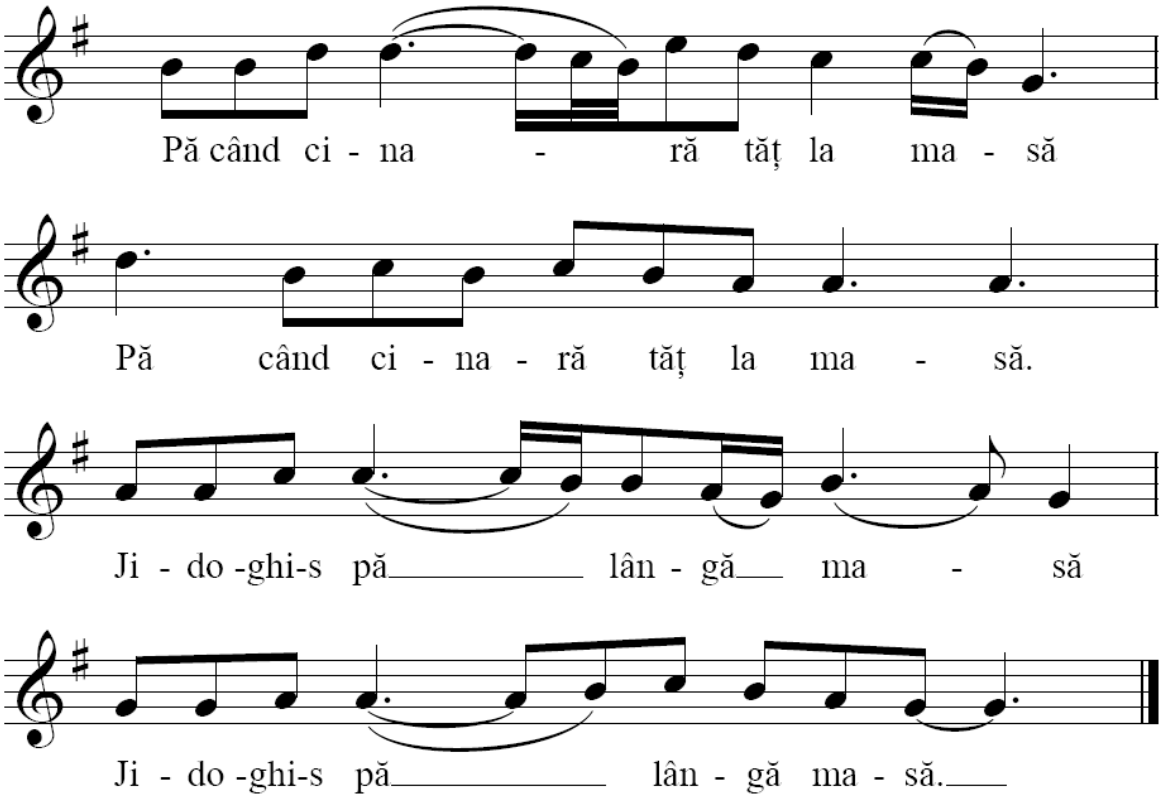


2. Când cu lingura-mbucară
Pălmi păstă obraz îi dară.

3. Când cu lingura sordere
Pălmi păstă obraz lovere.

6. Şi pe cruce L-o-runcatu
Cu suliţa l-o străpunsu.

7. Apă şi sânje i-o cursu
În păhare-I sprijonere.

4. Ieşere tăţ di la cină
L-on pomuţ verde-n grădină.

5. Şi Pilat s-o supărat
Mâneci dalbe-o sufulcat.

8. Şi-1 da la Hristos de-l bere
Şi Hristos aşa grăiere:

9. – Nu-i lăsat de Dumnezău
Ca să-Mi beu sânjele Meu.

## 33. La sfârşitu' lumirii

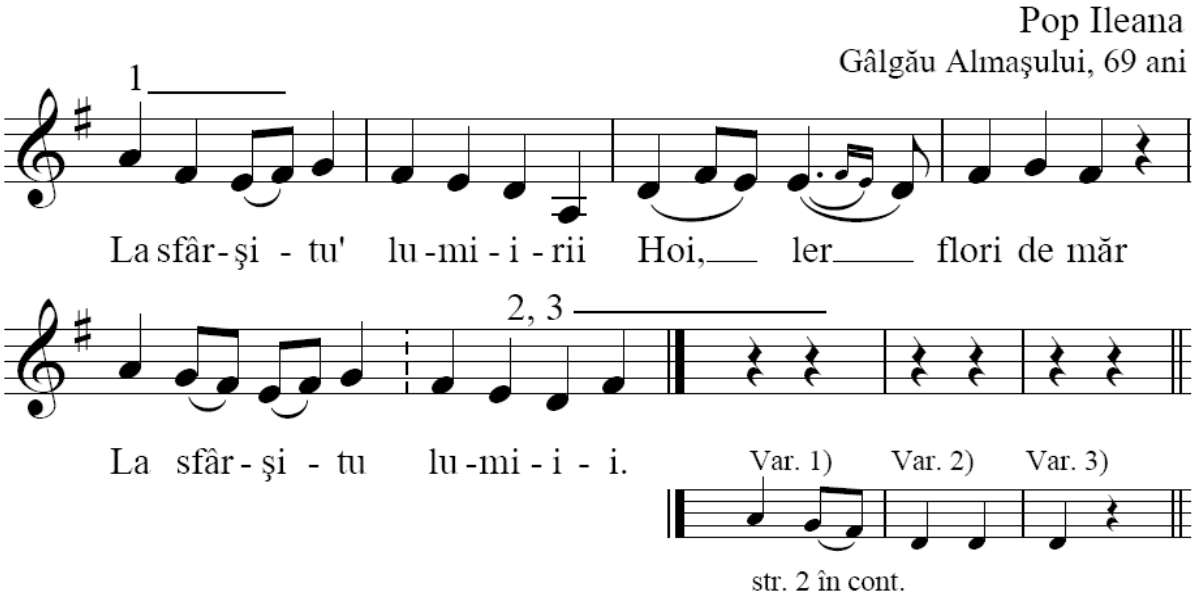


Trâmbiţa-or injerire,
*Hoi ler, flori de măr,*
Trâmbiţa-or injerire,

În patru cornuri de lume,
La tăt omu' p-a lui nume,
Să margă la judecată,
Cei vii cu cei morţi de-odată,
Judecata-i mare grije,

Nici aur, nici arjintu',
Numa' suflet drept şi sfântu,
Cei răi s-or închide-n piatră,
N-or vede soarele o dată,
Cei buni s-or' nălţa la ceriu,
Între cete de ingeri,
C-acolo-s mesăle-ntinsă,
Şi păharăle-s umplute,
Numai trăbuie băute,

Domnii şi-mpăraţii or plânje,
Căci acolo nu trebuie,
D-a fi om cine le bea,
Io cu gazda di colea.

## 34. Steaua sus răsare

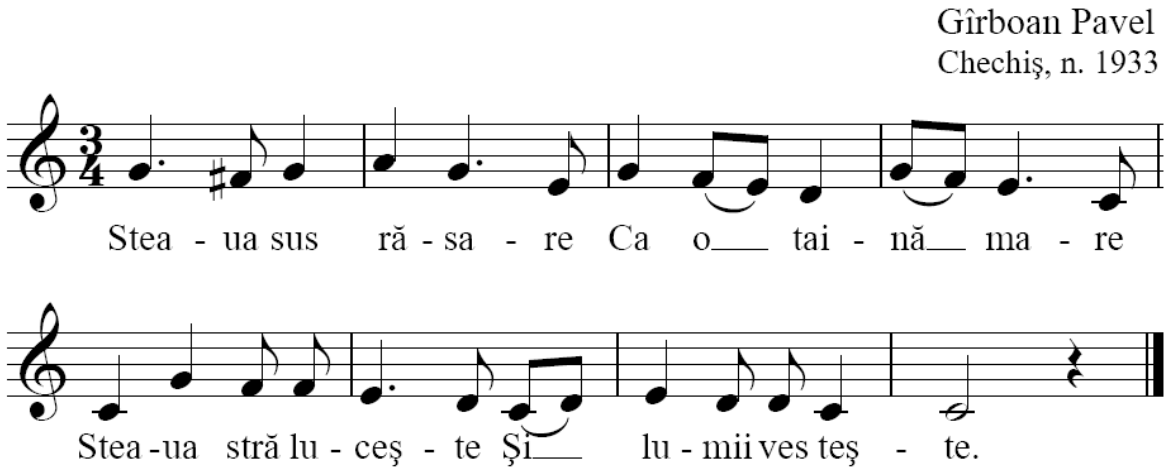


2. Că azi
Preacurata
Preanevinovata
Fecioara Maria
Naşte pe Mesia.

3. Într-un loc
vestit
Viflaim numit.

Noi Îl lăudăm
Şi ne închinăm

.

## 35. Naşterea Domnului nost’

Ciglenean Ioan
Bălan, n. 1960

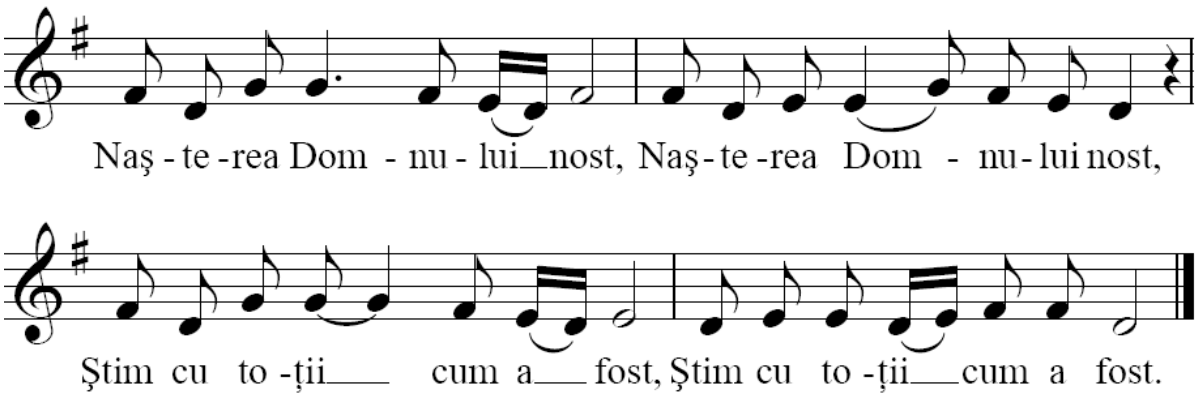


2. N-a fost în pat pă perină
Nici în casă de hodină.

3. N-a fost în sală pompoasă

6. Di la doi ani mai în jos
Ca să-L taie pă Cristos.

7. Pă Cristos nu L-au tăiat,

Că-n peşteră-ntunecoasă.

4. Şi când s-a născut Cristos
Irod a fost mânios.

5. Şi-a dat o poruncă-n ţară,
Pă toţi pruncii să-i omoară.

Dumnezău L-o apărat.

8. Lui Iosiv i-a spus prin vis:
– Ie copilul mititel
Te du la Egipt cu El.

9. Până Io veste ţi-oi da
Să te-ntorci la ţara ta.

## 36. Gătită-i steaua de ieri

Fenedi Victoria
Chechiş, n. 1934

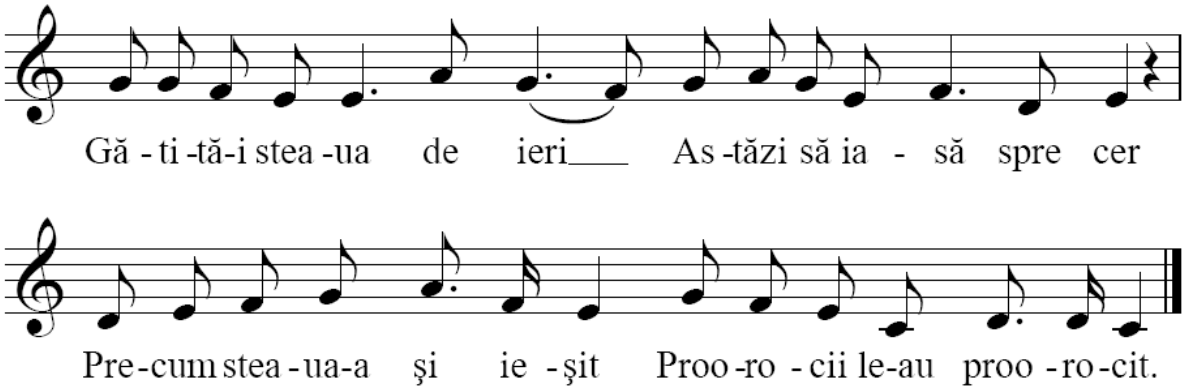


2. Nimeni nu putea să
vază
Proorocii spunea să
crează.
Şi-a răsărit ca un soare
Din braţâle Maicii sale.

3. Lumina-i ca şi-o
lumină
Împăraţii toţi se-nchină.
La biserici clopote
Pă Iisus adevere.

4. Ceru-i îmbrăcat în
nori
Iar pământu-i tot în flori
Florile-s de bucurie
Şi nouă de vesălie.

## 37. Steaua sus răsare

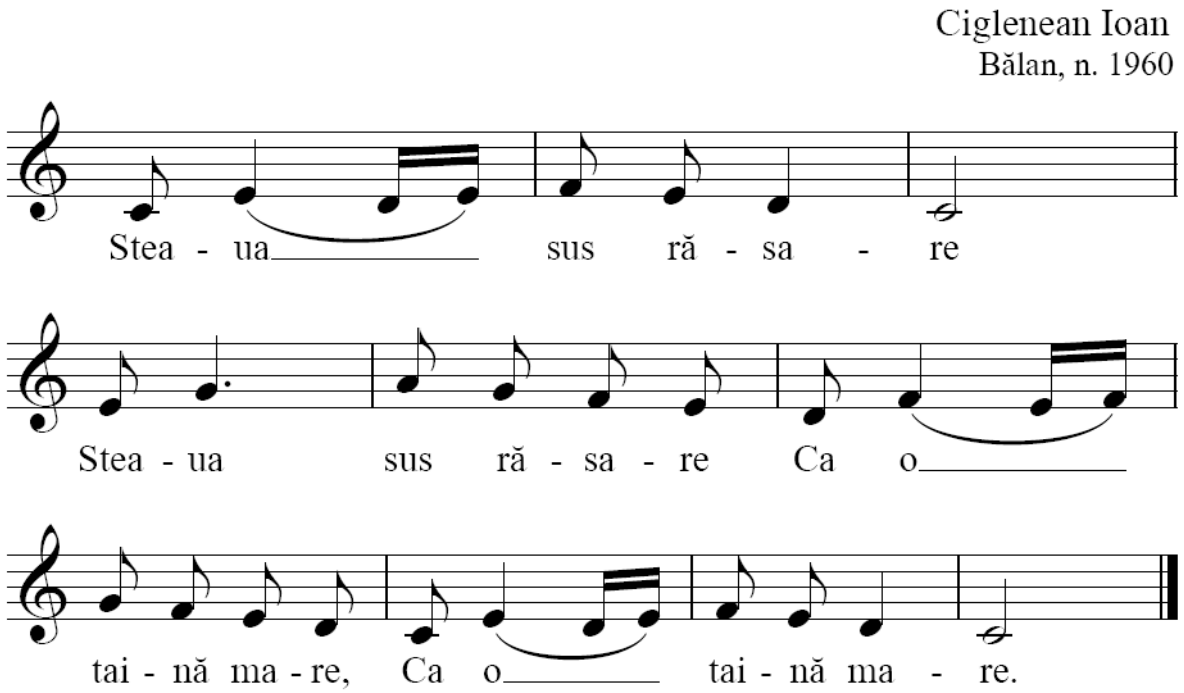

2. Steaua strelucește,
Steaua strelucește.
Și lumii vestește,
Și lumii vestește.

3. Că azi Preacurata,
Că azi Preacurata,
Preanevinovata,
Preanevinovata.

4. Fecioara Maria
Fecioara Maria
Naște pe Mesia
Naște pe Mesia.

5. Într-un loc vestit
Într-un loc vestit
Viflaim numit
Viflaim numit.

## 38. Colo sus pe vreme-aceea

Silviu Groza
Gălpîia, n. 1926

♩=115

Co - lo sus pe vre - mea ce - ea

În mun - toa - sa Ga - li - le - ea

1, 2

O fe - cioa - ră vie - ţu - ia

1

Ce Ma - ri - a se nu - mea.

Var. 1) Var. 2)

str. 2 str. 3

2. Nazaret era orasu’
Unde ea-şi avea locaşu’.
Într-o zi Maria sta,
Singură la vatra sa.

3. Şi deodată ce văzură.
Casa toată să umplură.
De-o lumină lucitoare.
Ca lumina cea de soare.

## 39. Coborât-o coborât

Puşcaş Susana
Chechiş, n. 1922

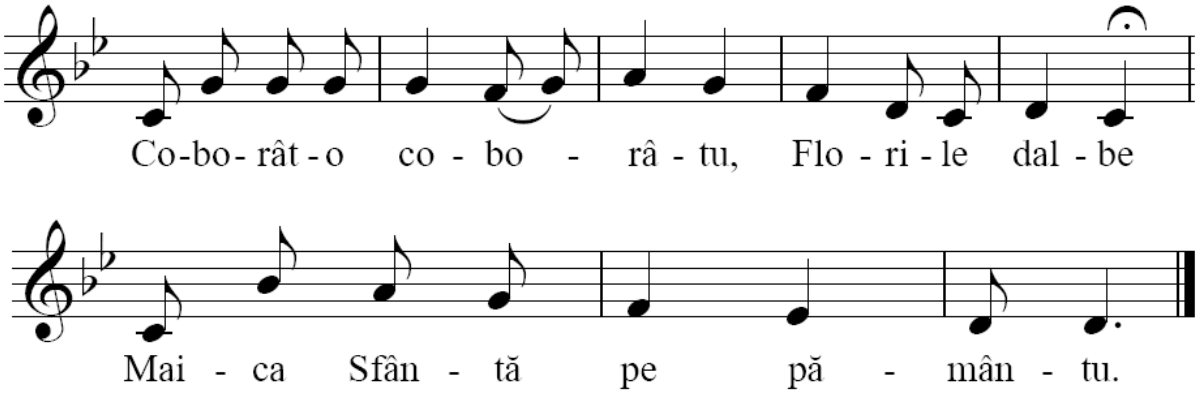


Coborât-o rareori,
Florile dalbe,
Coborât-o rareori.

Rareori la sărbători.
La sfintele dumineci.
Până Maica faţ-o spală
Pă Fiul Sfânt Îl furară
Şi L-au dus la restenitu
Resteneşte-ni-L Pilate
C-acesta le face toate
Şi Pilat s-a supăratu
Mâneci dalbe-o
sufulcatu
Şi pă cruce L-o-
aruncatu.

## 40. Colo sus pă vremea ceea

Surducan Dumitru
Chechiş, n. 1946

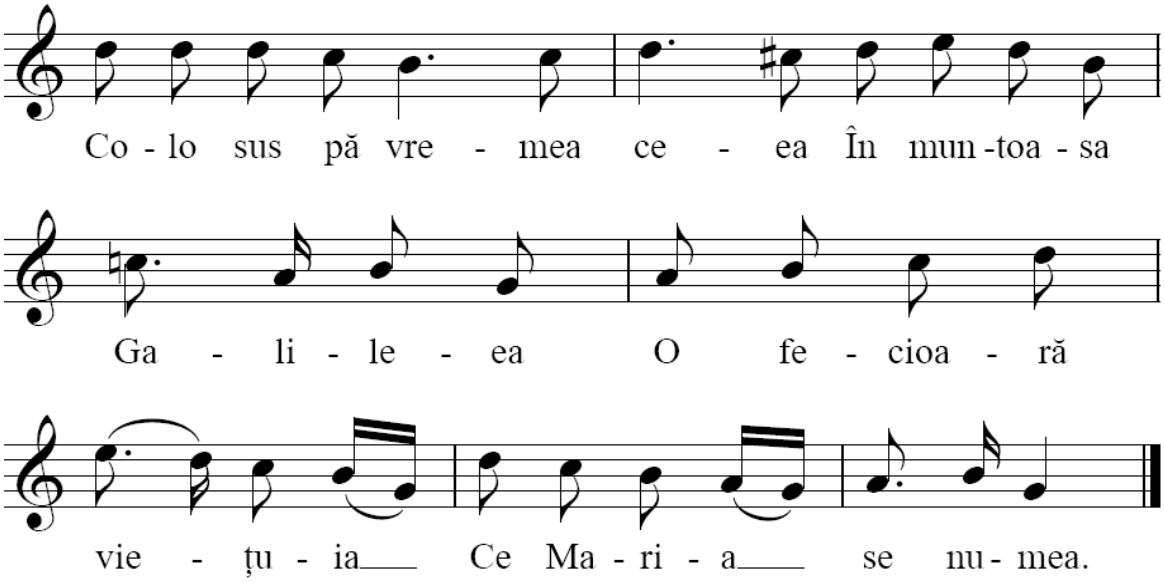


2. Nazaret era oraşul
Unde îşi avea sălaşul.
Într-o zi Maria sta
Singură la vatra sa.

3. Şi de-odată ce văzu
Casa toată se umplu
De lumină lucitoare
Ca lumina cea de soare.

4. Îngerul Gavril intrasă
La Sfânta Fecioară-n casă
Şi din grai aşa grăia
Bucură-te Maria.

5. Tu de haruri încărcată
Cea mai binecuvântată
Din femei pe-acest pământ
E cu tine Domnul Sfânt.

6. Fiul Domnului va fi
Şi Iisus se va numi
Fiul Domnului va fi
Şi Iisus se va numi.

## 41. Aseară pe înserate

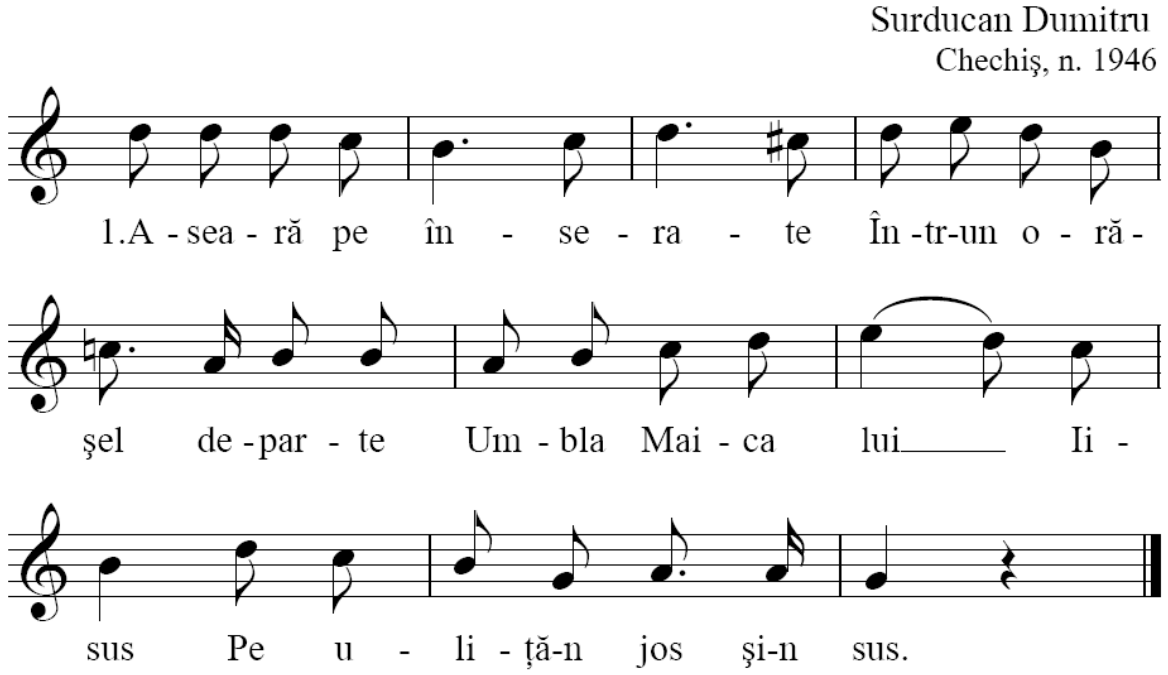


2. Pe toţi oamenii ruga
S-o lase pe-o noapte grea.
Dar oamenii fiind răi
N-ascultau de ruga ei.

3. Seara se apropia
Ora naşterii sosea.
Şi-atunci Maria Fecioară
Iese din oraş afară.

4. La un grajd de boi soseşte
Jos în iesle poposeşte.
Şi-acolo în iesle jos,
Naşte pe Iisus Hristos.

## 42. Colo jos, Doamne mai jos

Puşcaş Susana
Chechiş, n. 1922

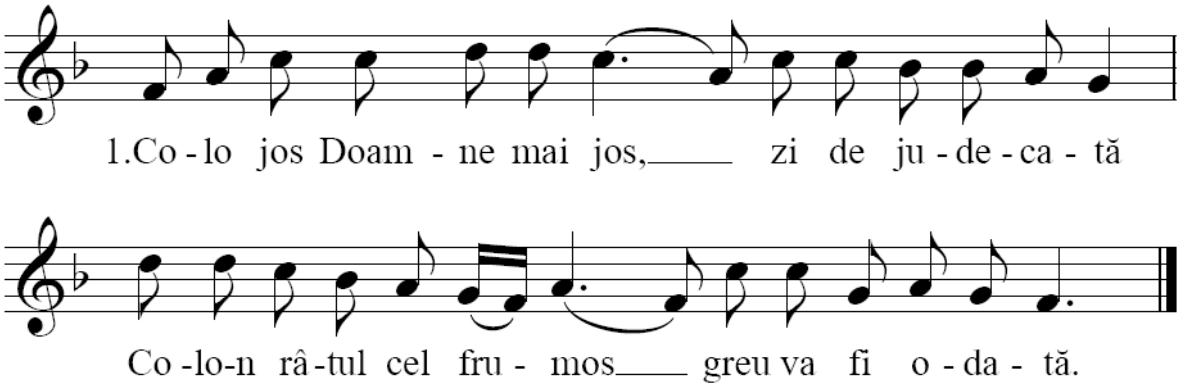


2. Este-o masă de mătasă,
Zi de judecată.
De îngeri înconjurată
Greu va fi odată.

3. Dar Măicuţa stă şi plânge,
Zi de judecată
Dar Măicuţa stă şi plânge
Greu va fi odată.

4. Iar Fiuţu o-ntreba
Zi de judecată
– De ce plângi Măicuţa mea?
Greu va fi odată.

5. Dar io, oare cum n-oi plânje
Zi de judecată
Dar io, oare cum n-oi plânje?
Greu va fi odată.

6. Că oamenii când să scoală
Zi de judecată
Nici pă obraz nu să spală
Greu va fi odată.

7. Aleargă la fogădău
Zi de judecată
Suduie pă Dumnezău
Greu va fi odată.

8. Mă suduie şi pă mine
Zi de judecată
Măcar nu fac rău la nime
Greu va fi odată.

## 43. Iisuse când Te-ai născut

Puşcaş Susana
Chechiş, 86 ani

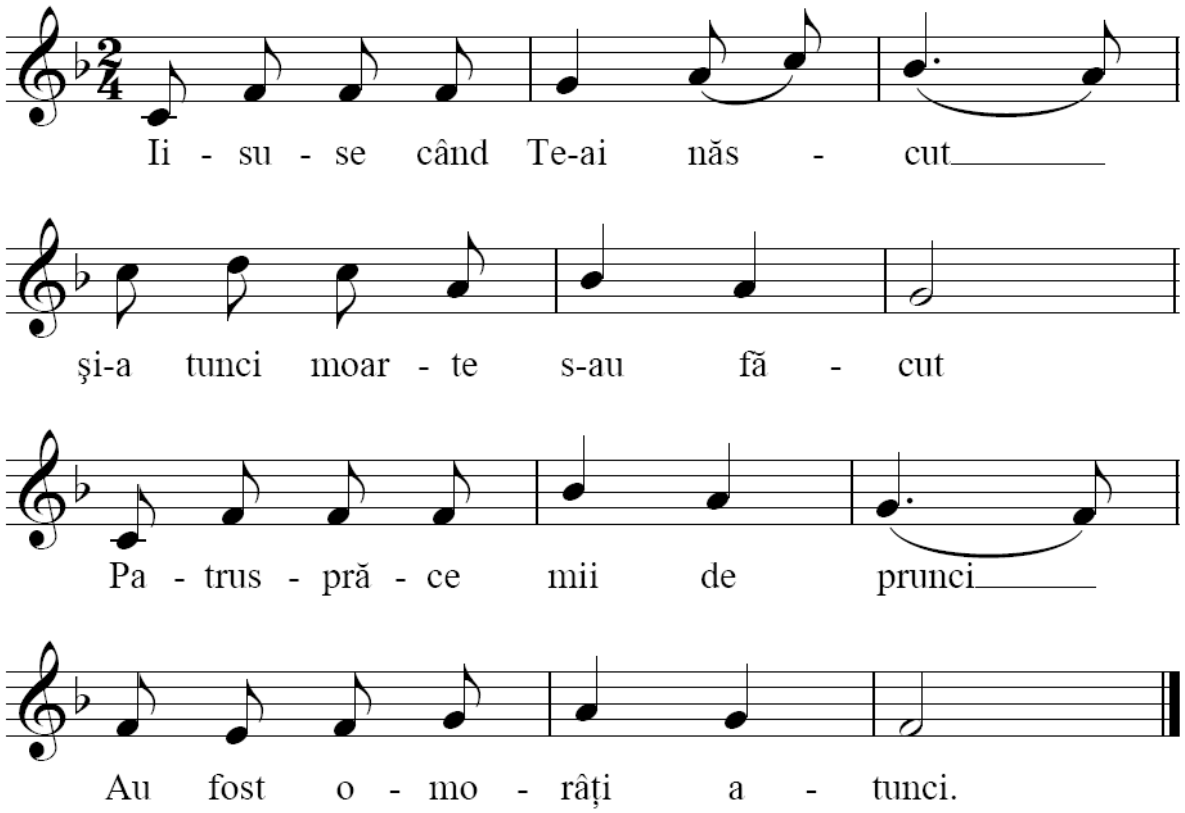


2. Da’ acum se-omoară toţi
Şi a lui Adam nepoţi.

3. Se omoară milioane
Din tancuri şi avioane.

## 44. Din năzdravii meilor

Răcăşan Alexandru
Chechiş, n. 1964

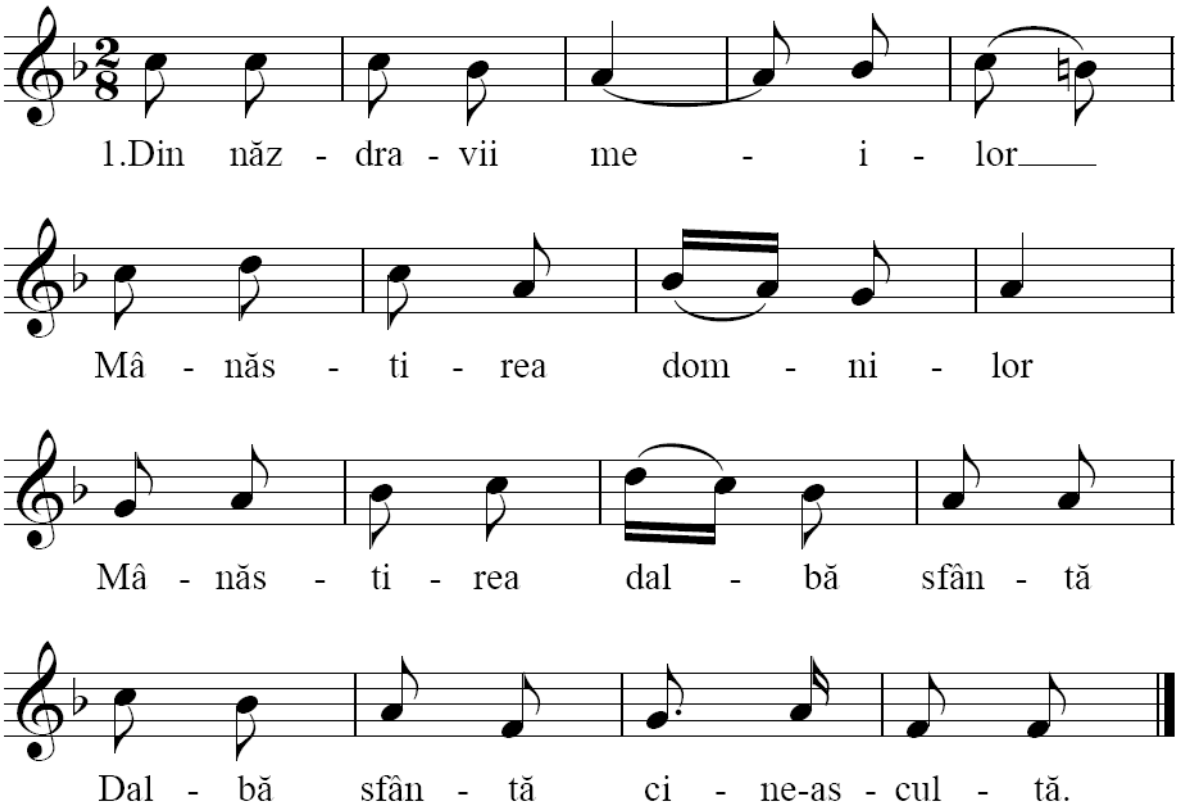


2. O cântă Sfântul Ştefan
Cu botezul lui Ioan
Da’ de-ascultă cine-ascultă
O ascultă Precesta.

3. Precesta când auzea
Grele lacrimi îi cădea.
De grele ca pietrele
Şi de mari ca merele.

4. Unde cădea se usca
Şi nimic nu răsărea.
– De ce plângi, Măicuţa mea?
– Cum n-oi plânge şi-oi ofta.

5. Trei meşteri şi trei tălhari
Îţi cioplesc crucea de brad.
– Lasă, Maică să cioplească
Pă mine mă restenească.

## 45. S-o tufă de viţă verde

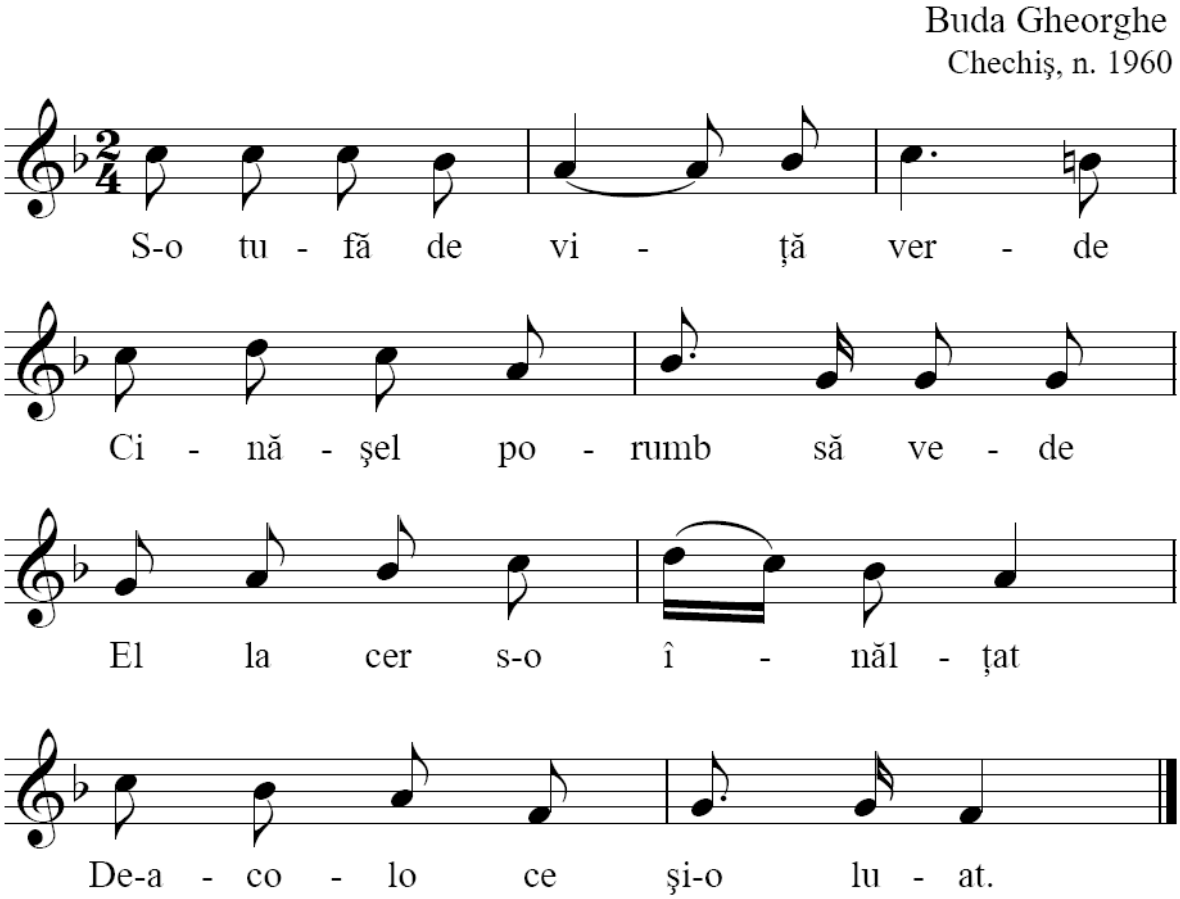


2. Un bouţ mândru şi sur
Cu coarnele de aur
– Dar, în coarne ce avea?
– Legănaş de păltinaş.

3. – Da-n leagăn cine-i culcat?
– Fiul Maicii botezat.
Fiul plânge, stare n-are
Maica Sfântă cuvânt are.

4. Taci, Fiule, taci dragule
Că ţie Maica ţi-a da
O mătură de argint
Să mături pe-acest pământ.

5. Pământu-i cu gozurele
Iar cerul cu negurele.
Să fii gazdă sănătoasă
Să cobori cârnaţu-n casă.
Şi să-l pui în tigăiţă
Să-l tragi la a mea guriţă.

## 46. Prin corinzile străbune

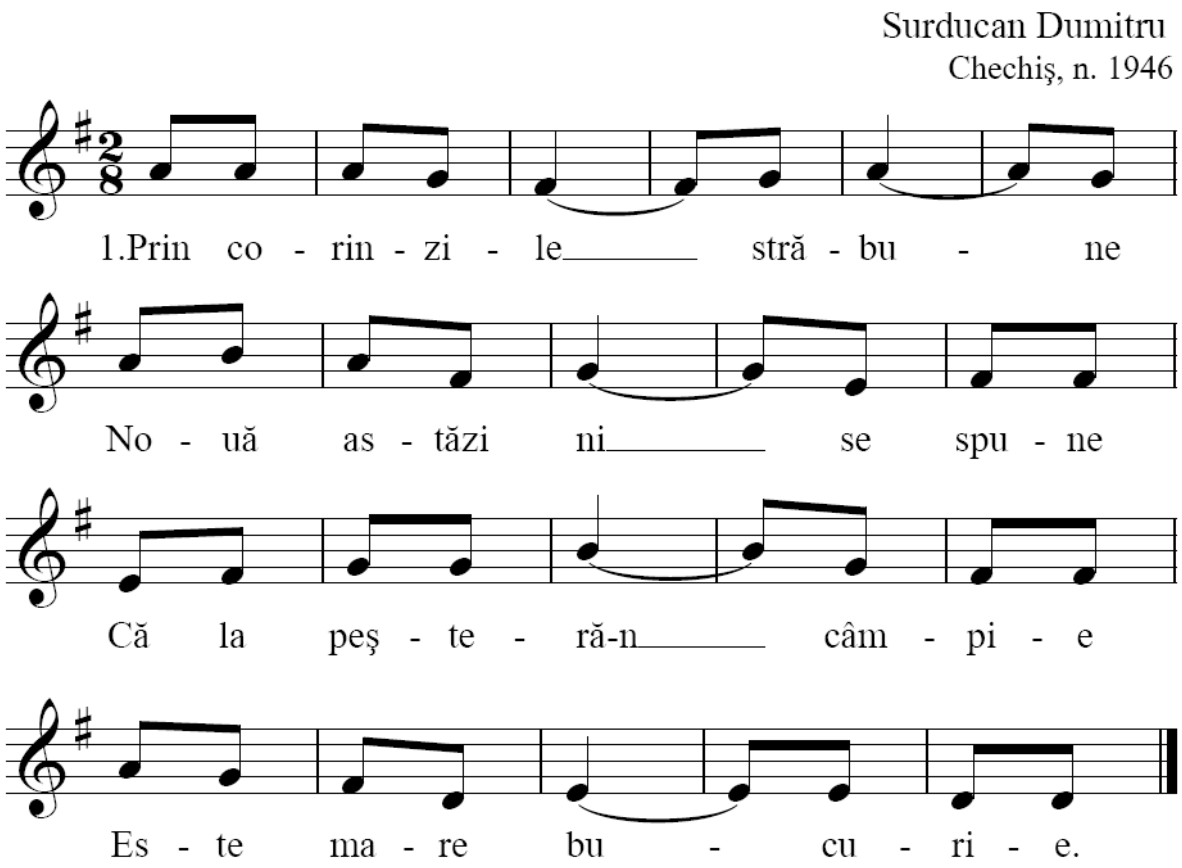


2. Unde glas de ingeri cântă
Lăudând pe Maica Sfântă
Maica Sfântă Preacurată
Cea mai binecuvântată.

3. Ţie Dumnezeu ţi-a spus
Că-i fi Maica lui Iisus,
Că al lumii-mpărat mare
Să-L porţi în braţele tale.

4. Vin păstorii de la stână
Lui Iisus I se închină
Şi noi Doamne ne-nchinăm
Prin corinzi Te lăudăm.

## 47. Viflaim, cetate sfântă

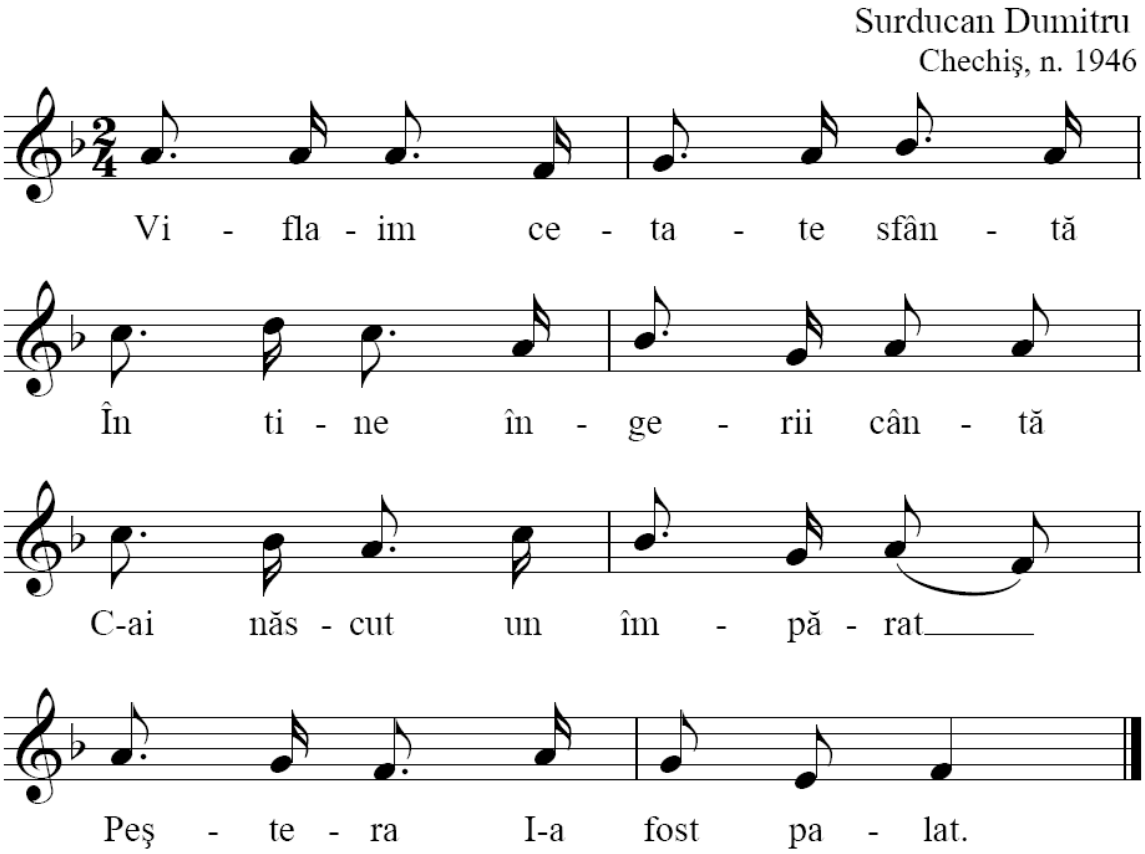


Şi peştera I-a fost casă
Ieslea, leagăn de
mătasă.
Leagăn scump,
împărătesc,
În oraşul păstoresc.

## 48. Colo sus pă vremea ceea

Maghiar Lazar
Chechiş, n. 1920

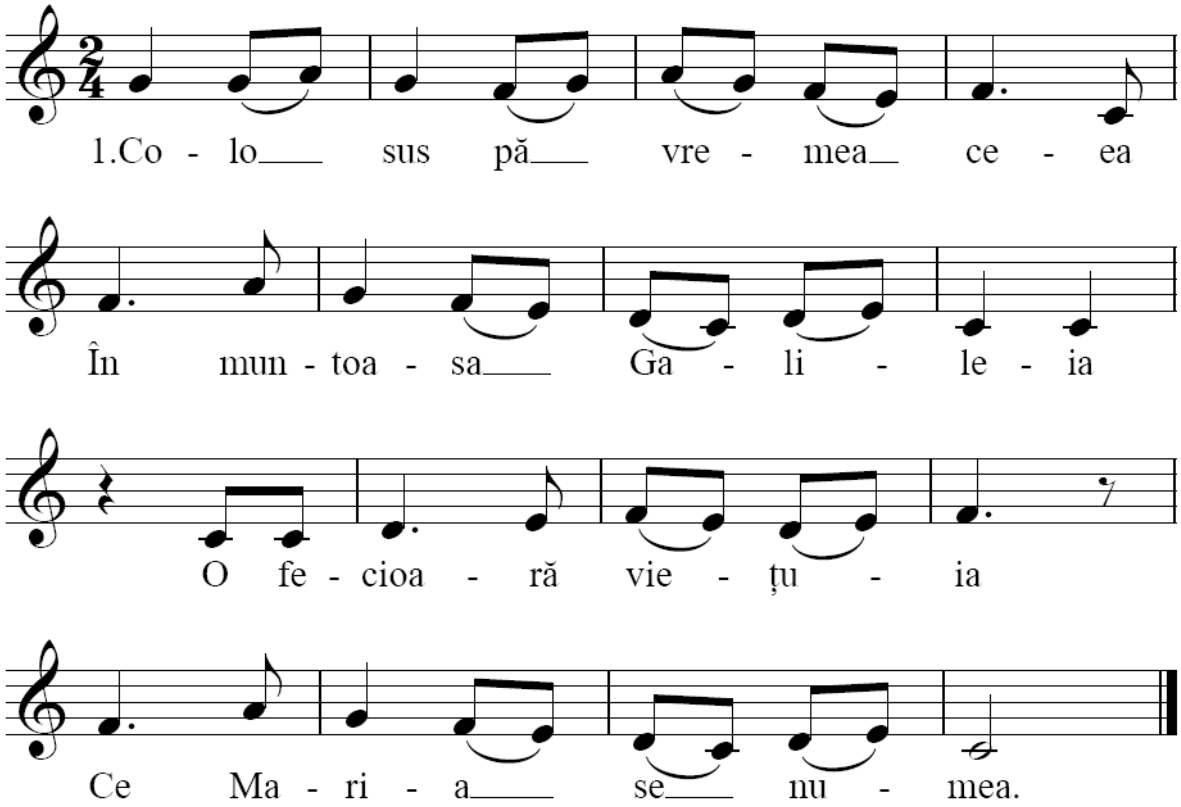


2. Nazaret era oraşul
Unde îşi avea sălaşul.
Într-o zi Maria sta
Singură la vatra sa.

3. Şi de-odată ce văzu
Casa toată se umplu
De lumină lucitoare
Ca lumina cea de soare.

4. Îngerul Gavril intrasă
La Sfânta Fecioară-n casă
Şi din grai aşa grăia
Bucură-te Maria.

5. Tu de haruri încărcată
Cea mai binecuvântată
Din femei pe-acest pământ
E cu tine Domnul Sfânt.

6. Fiul Domnului va fi
Şi Iisus se va numi
Fiul Domnului va fi

Şi Iisus se va numi.

## 49. La uşiţa Raiului

Maghiar Isaia
Chechiş, n. 1951

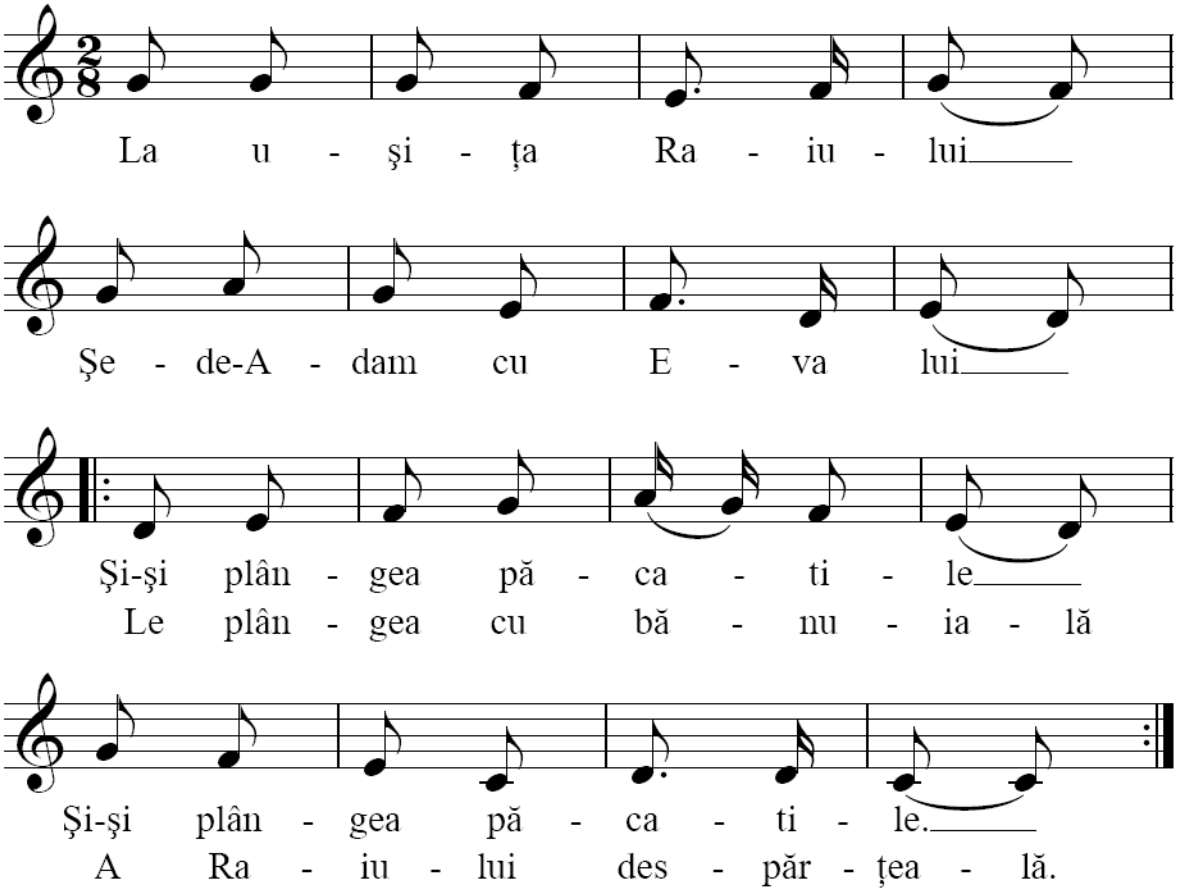


2. Raiule, grădină dulce
Eu din tine nu m-aş duce
De mirosul florilor
De dulceaţa pomilor.

3. De când am mâncat on
măr
S-o făcut iarnă şi jer
De când am mâncat o

pară
S-o făcut iarnă şi vară.

## 50. În oraşul Viflaim

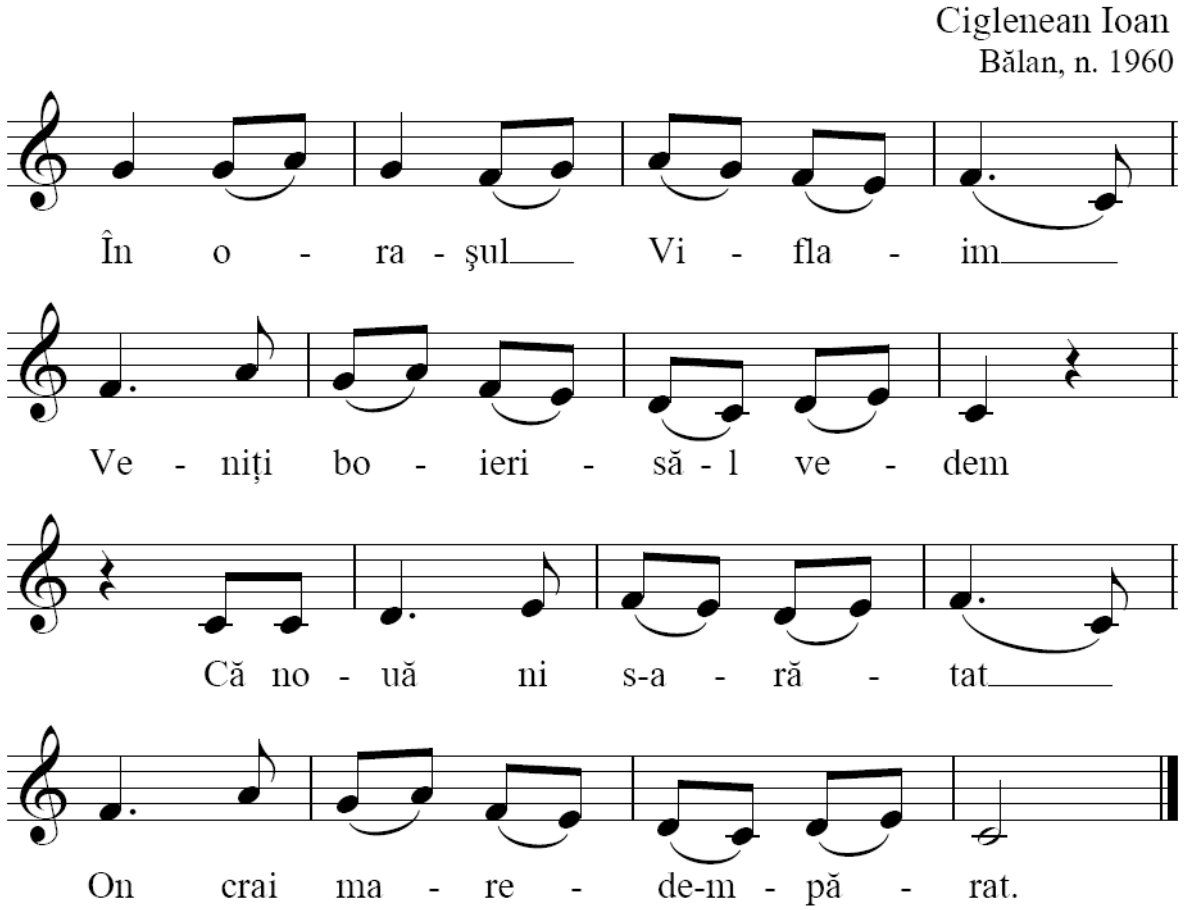


2. Păstorii cum auzâră
Spre locaşul sfânt porniră.
Ca să vadă napria*
Ce lucru se va-ntâmpla.

3. În peşteră când intrară
Ei aflară o Fecioară
Cu Pruncuţul Mititel
Ce să lumina de El.

4. L-Acesta ne închinăm
Cu sfinţii-n cer să-I cântăm
Dămu-Ţi Doamne slavă Ţie
Domnul lăudat să fie!